朝鮮日報
夕刊
二十三日(月)
本紙朝夕刊十二面

# 對支政策을圍繞코 政局의動向微妙化
## 決定까지는波瀾을難免

【東京電話同盟】徐州攻略戰도內外注視裡에 豫期한바와가티 我軍의 完全勝利로 도라와 戰局은 更一層進展을보이게되엿스므로 政府는 目下着着實現에邁進中인 北支、中支兩會社의 設立及官吏制度改革、對支政策의一元化에着手하고 確乎不動의 根本策樹立에 進出하기로되엿다 徐州陷落을契機로 蔣介石政權은益益沒落의運命을 催促하야 英、米、佛、獨、伊等 歐米諸國도極東의戰局에잇서서의 一大變化를認定치안흘수업게되엿스며 또中支、北支兩政權의合流도 인제는時間問題로된以上 我國으로서도新事態에處할 根本方針을決定하고 어룰實施할 時期가되엿스므로 政府는 압서 波瀾豫定인든 大谷拓相 吉野商相을 留任시켜對支中央機關의 本格的檢討를 試하기로되여 陸海外三省 其他關係各省間에 豫備的折衝을 開始하엿다 近衛首相은 右中央機關의 機構에 關聯하야 어데까지 對支策一元化의 方針을 堅持하고잇스며 더욱 이首相의 方針에 對하야는 閣內에서 根本方針에는 同意하나 그組織權限等에 對하야 異論이잇서서 아직當分對支中央機關問題는 閣議에附議되지못할 狀態에잇다 그리고 近衛首相은 右機關設置를 事變處理의 絶對的要件으로하야 어데까지든지 所信을 貫徹하려는 決意를 가지고잇스므로 徐州攻略을 一轉機로 本問題의 解決에 着手할터인바 그때에는 當然政局에 重大한 衝動을주게될 事態를 惹起치안흘수업는 情勢이므로 對支機關問題가 表面化하야오는 今週末頃의 政局의動向은 首相의 心境을 圍繞하고 微妙한 動向을 보일것이라하야 그趨移는 極히 注目된다

(寫眞은 近衛首相)

# 蘭封城도咫尺間 我部隊士氣漸軒昂

【石家莊二十二日發同盟】蘭封의 攻略을開始한 我○○部隊는 二十一日早曉 行動을開始한以來 破竹의勢로 群敵을 擊破하고 午正때 第一線陣地를 突破하고 同日夕陽에는 敵의 主要陣地로突入、그때 戰車六臺를 先頭로 逆襲하야온 五千의敵과交戰、어룰擊破한바 敵은 死體五百을 遺棄하고 城內로 遁入하엿다 我軍은 蘭封城壁을 眼前에두고 意氣매우 軒昂하다

### 蘭封占領은今明間

【石家莊二十二日發】二十一日夕 蘭封前線의 敵을擊破한 我○○部隊는 蘭封及그西方地區를 完全히 制壓하야 蘭封의完全占領은 今明日中으로 豫測된다

하야 이에 殲滅的損害를주엇다

### 招討營을確保

【濟南二十二日發同盟】蘭封、杞縣의線에서 敵의退路를 遮斷한 黃河部隊는勇敢한 敵陣地中央을 突破猛擊을繼續하야 二十二日蘭封西方十六키로의 隴海線北側招討營을 占領하엿다 開封蘭封을 脾睨하는同所의 確保는蘭封의攻略을容易히할것이다 그리고蘭封의敵總兵力은 十數萬에達한다

### 沙村의敗敵潰滅

【濟南二十二日發同盟】韓莊方面으로부터의 南下部隊는 徐州東方十키로되는 沙村附近에서 敵의退却部隊에對하야 猛擊을 加하고잇다

# 包圍陣完成따라
## 正規兵投降者續出

【上海二十二日發同盟】徐州包圍戰에잇서서 果然 얼마의敵兵을 剿滅할수잇슬것인가는 今後의戰局에미치는 影響이 重大한만큼 注目되는터인바 我當局의 調査에依하면 包圍態勢가 完成되기前에 빨리退却을開始한것은 二十五、二十九、三十八의 三個師로 退却할때 我軍에依하야 全滅된者는 二、百八十의 兩師이엿다 그리고 이外에包圍態勢完成後 脫出하려다가 我軍과衝突한 八個師中에 四個師가 多大한損害를 바드면서도 逃亡한것으로 생각되어 結局 約九個師의 敵은 我包圍圈外로 脫出할수잇섯든것이라 생각된다 따라서 會戰前에 徐州東地區로 蝟集한 敵은 四十四、五個師를不下할것으로보이므로 現在 적어도 卅五、六個師 二十數萬의敵이 我包圍圈內에잇서서 右往左往하면서 血路를차즈려고 必死의努力을하는中이나 어룰 敗敵은 거의 徐州로부터 東南及西南方으로 向하야 一齊히 潰走하는中인바 皇軍各部隊는 再次巧妙한 包圍態勢를 展開하야 一兵이라도 노치지안흐려고 東西南北四方으로부터 이룰 急追中이다 卽 陳村、西島部隊等은宿縣으로부터 北進하야 夾溝集前面에서 布陣하고 徐州로부터敗走하야오는 敵을 擊滅하는中인데 이와 呼應하야 田上、石井各部隊는 廿一日夕陽 雙溝集西方 察里集南方의 線을 占領하고 또 徐州南方 山地의 西側地區로 急速히轉進한勝坂 伊佐各部隊는 二十一日 夕陽에 蕭縣南方의 吳丘集 南杜集을連結하는 線으로進出하바 모두 敵의退路를遮斷하고잇다 一方○○部隊의主力은 徐州占領後 殘敵을追擊하면서 津浦線을따라 南下하야 二十一日夕에는 宿縣을 約九十里前方에바라보며 閔賢集東西線으로進出하엿다 어가티到處에서 斷末魔의敗敵과 激戰을交하면서 이에多大한損害를주고잇는바 極度의敗戰意識으로 士氣가沮喪한敵正規兵의 投降者가續出하는中이다

# 連雲港占領에對한 海軍報道部의談話

【上海廿二日發同盟】海軍報道部에서는 午前十一時 我海軍의連雲港占領에 關하야 左와 如히談話를 發表하엿다 陸戰隊의 連雲港敵前上陸以來僅二日로써 果敢한 陸戰隊는 同港附近一帶의 迅速한 掃蕩을完了하고 棧橋 其他諸施設의 復舊를 開始하야 어느듯 必要한 棧橋에 架設을마첫다 同港을 占領한 上陸部隊의 掃蕩에 依하야 敵의 遺棄한 死體는 百、敵後方部隊는 艦艇의 砲擊에 依하야 그損害가 一層만햇다 廿日東連島로부터 脫出하려고 三隻의 장크에 分乘한 百數十名의 敵은 我砲擊에 依하야 即時海底로沈沒되엿스며 連雲港 後方의 山地에는 敵正規兵이 遁走하기前에 便衣로 바꾸어입으려고벗어버린 軍服이 遺棄되여잇섯다 이戰鬪에서 我方의 損害는 極히 僅少하다

# 徐州大會戰 我軍鹵獲品

【北京二十二日發同盟】包圍線을壓縮하면서 敵을各所에서 殲滅한 我軍은多數에 捕虜及鹵獲品을收容하고잇는대 鹵獲品의 主되는것을들면如左히多數에達하다

◀隴海線以南
一、○○部隊 十五糎榴彈砲四門 高射機關銃三、迫擊砲二、山砲三、水冷式機關銃三、체코機銃四、小銃二○○、추럭二、乘用自動車三、馬三○○、防毒面三○○、無線電信機七、電話機一○、其他銃砲彈多數
一、○○部隊(徐州西方十키로 王閣에서)彈藥滿載한 輕重車十五輛
◀徐州東方高家溝
裝甲車三輛、列車砲五、精米六斗入八一、五○○袋、小麥二、○○○袋、貨物一、○○○噸
◀徐州北方에서
機關車一、客貨車二○○
◀徐州에서
米穀多數、小麥五、○○○俵、食鹽五○俵、其他개소린、石炭等多數

# 徐州大會戰에 張自忠戰死

【北京二十二日發同盟】情報에依하면 山東省沂州에서 我軍에게 一敗塗地한 張自忠은 最近徐州戰線에서 督戰하야 마침내死亡하얏다고한다 張自忠은 當初天津市長第二十九軍第三十八師長으로 抗日戰線에서活躍하더바 京津地方、京漢線敗戰의罪를 마 其後汚名을 雪辱하려고 스스로 陣頭에서서 必死的으로 抗戰에 努力하고잇던바 我○○部隊의 猛攻에依하야 徐州에서 敗走하바 張自忠도重傷을 입어마침내 死亡한것이다

# 徐州會戰의戰局
## 外人記者의空中觀戰記

【上海二十三日發同盟】AP通信社 쪼리스氏는 日支事變以來처음으로 我軍軍用機에 便乘을許諾바더 二十二日 徐州에 飛翔하엿는데 空中에서본 江北戰의 模樣을 如左히 描寫하야 米國人의게 正確한戰局을 報告하엿다 余는 日支軍事衝突以來처음으로 日本軍飛行機에 搭乘하야 外人記者로서 空中으로부터 徐州一帶를 行하야 日本軍의 徐州占領을 確定하는同時에 歷史的 隴海線遮斷의 자최를 視察하엿다 窓外의寒暖計는 八十五度의 더위로地上의 蒼庭과함께 戰鬪의慘苦가聯想되는데 五百米의高度로부터보면 地上에는 日章旗가휘날려 攻擊戰線의 자취가 歷歷히보인다 又附近에는 支那軍이 退却할때에 遺棄한輜重車輛과 貨車의 放置된것이보엿다 그리고 江北의空中에서보이는 地上은 走馬燈가튼 戰爭의光景이 東西南北一百哩에 널니퍼저잇다 日本의 戰車四臺가支那兵을 뒷지르는것이 보인다 機關銃은白煙을吐하고잇다 破壞된市街、放棄되는村落、彈痕이잇는田畓裝物等이 觸目되고 放置된 土囊等의殘骸가 눈에 띄인다 飛行機를보고 荒地에隱身하는 支那人의姿態가 明確히보인다 又日本兵이 추럭으로부터 뛰어내려 敵兵을追擊하는 姿態가 黃塵사이로보인다 只今陣地戰에서는 野戰으로 그戰鬪規模의壯大함을 聯想시킨다 그러나 野良에는 藍衣의 農夫가 아직 바를가러 必死的戰鬪도 몰는다는것가티보인다

# 憲兵隊長會議
## 廿三日부터二日間

全朝鮮憲兵隊長會議는 二十三日午前八時부터 朝鮮憲兵隊司令部會議室에서 開催 二宮司令官以下 田原京城、酒井大邱、坂元咸興、森木羅南各憲兵隊長及 司令部員 關東憲兵隊司令部梶大佐、琿春駐屯隊部梁少佐等出席 劈頭二宮司令官으로부터 時局에處할憲兵精神을 强調한訓示와 過般東京에서 開催된 陸相及憲兵司令官會議에서의 傳達이잇슨다음 北野參謀長의 口演이잇슨後에 京城、大邱兩管內의 狀況報告及司令部高級副官、高級部員의 口演이잇섯다 正午龍山官邸에서 小磯軍司令官의 訓示를밧고 午後에는 咸興、羅南管內의 狀況報告及 事務連絡協議를 行하엿다 二十四日도 續行할터이다

# 時事解說
## 大運河

今回事變에잇서서 支那軍의 近代的 防禦線보다도 [illegible] 것은 到處에가 [illegible] 「크리크」와 無數한 湖沼等의 自然的 防禦陣이엿슴은 누구나 잘 아는 事實이어니와 支那에 [illegible] 그中에서도 [illegible] 徐州大會戰 [illegible] 大運河의 [illegible] 決코 적은것이아니엿다。

◇

大運河는 [illegible] 支那의 二大土木事業으로 北京東方의 通州로부터 浙江省杭州까지의 距離[illegible] 三千五百餘里로 이거다서 [illegible] 四千支里에 [illegible] 大運河는 [illegible] 江南一帶의 [illegible] 北京에 [illegible] 의 大運河는 元、明、또는 淸朝때에 [illegible] 部分도 決코 적지안타。

◇

大運河의 [illegible] 歷代的 [illegible] 는 [illegible] 如何間 이歷史的大工事는 支那人의 大規模的 [illegible] 나라時代부터 前淸時代까지 [illegible] 北支那를 縱貫하는 交通의 [illegible] 그 [illegible] 더욱히 近年에와서는 [illegible] 現代的交通機關으로서의 [illegible] 크게減退되엿다。(月城)

# 蘇聯兵不法越境
## 迫擊砲를亂射

【京城二十二日發同盟】二十二日早朝 [illegible] 蘇聯兵이 不法越境하야 [illegible] 이에 對하야 [illegible] 午前九時半 [illegible] 下하야中이며 事態는 注目되고잇다

# 헨、주데텐獨逸黨首
## 히總統과會見乎

【維也納二十二日發同盟】二十一日 突然維也納에 急行한 주데텐獨逸黨首헨라인氏는 二十一日 저녁 維也納을 出發 어데로 간것인지 判明되엿다 헨라인氏의 行方은 不明하나 消息通은 헨라인黨首는 아마 뮌헨에 向하야 方今地下鐵開通式에 出席코저 뮌헨市에와잇는 히틀러總統과 會見하려는것이 아닌가하고 觀測하고잇다(寫眞 헨라인黨首)

【維也納二十二日發同盟】주데텐獨逸黨首콘라트·헨라인氏의 行動은 注目되는데 체코問題의 重大化와 함께 過日來 墺太利山中에 靜養中이든 헨라인氏는 二十一日午後 突然維也納에 나타낫다

# 체코問題의波紋!
# 獨逸의武力行使 英國은絕對反對
## 緊急會議서態度決定

【倫敦廿二日發同盟】英國政府는 廿二日 日曜日에도不拘하고 午後五時부터 首相官邸에 緊急閣議를 開催하고 체임벌린首相、할리팍스外相、사이몬藏相以下 廿二名의全閣僚出席한우에 重大化한 체코問題及 對獨問題에關하야 重要協議를遂하엿다 閣議서는 最近의情報를基礎로 체코의情勢와 체코關係에對하야 檢討를加한後 英國政府의態度方針을 愼重考慮한模樣인바 結局歐洲政局의緊迫을緩和한다는 立場에서

一、주데텐問題의 平和的解決에關한 將來의方針을 確認한다 이見地에서 駐獨헨더슨大使는 리벤트롭獨逸外相에 對하야 再三警告를與하는一方 프라하駐在뉴톤公使가 체코政府에對하야 事態緩和에 最善을다하도록 勸告한 外交交涉의經緯를 承認한다

一、따라서 今後英國政府는 獨逸의체코에對한 武力行動에는어디까지 反對할것 同時에체코政府에對하야도 주데텐獨逸黨에對하야 最大限의讓步를與하도록 勸告할것

을 全閣僚의意見이 一致된바 協議一時間만에 午後六時散會하엿다 체코問題에 關하야는 閣議를開催할것인가아닌가에 對하야는 現在로는 決定되지안헛스나情勢如何로는 隨時로閣議召集을 求할것으로 觀測된다 그리고 明二十三日下院에서는 체코問題에對한政府의外交政策에關한 質問이잇슬模樣이다

# 各國의對체코態度

【巴里二十二日發同盟】체코의危機를圍繞코 全歐洲의緊張은 二十二日夜에이르러 漸次緩和되는듯한感이잇다 獨逸政府가 今後如何한態度로 나올것인가는 依然히 남어잇는疑問인데 事件發生以來二日이지나도 重大決意를하지못하고 一方二十二日체코市町村會議員選擧도 주데텐獨逸側에 獨逸人이 一名負傷한外 別로騷擾도업시 平靜히終止한것도 形勢緩和에 大端히 効果가잇섯다 此間에잇서서 英國政府는 체임벌린 强硬態度를表明하야 獨逸政府를 牽制하는同時에 佛國政府와 協力하야체코政府에 極力自重을要望하야事態擴大防止에 全力하고잇다 一方체코를 圍繞한 關係各國의 形勢를보건대 北方波蘭政府는 國境方面에對한 체코軍隊의 移動으로 체코政府의說明을要求하엿스나 체코政府의 說明으로諒解되엿다고하는바 目下와르소 訪問中인 루마니아 首相 크리스테어博士와도 協議하야 中立의立場에서 [illegible] 形勢를 傍觀하는形便이다 [illegible] 萬一匈牙利가 獨逸側에 加擔하는 境遇에는 체코 [illegible]

# 獨政府의態度와
## 伯林外交界의觀測

【伯林二十一日發同盟】체코事件發生을機會로 獨逸各紙는激越한論調로 체코政府를攻擊하야 尋常치안흔空氣를 보히고 잇는데 獨逸이 체코에對하야 實力을發動하면 歐洲動亂을 일으킬憂慮가잇스므로 獨逸로서는 此際如斯한無謀한行動을 取하지안하리라는것이 伯林消息通一般의 觀測이다 그러나 히틀러總統及 黨部의首腦者는 일쯕부터 事態가發生할境遇에는 獨逸政府는 默視할수는 업다고 言明하고 擁護에 進出할것은 거의確實한것으로觀測된다 但 [illegible] 그리고 伊太利의 態度가 問題인바 伊太利는 公式으로나 非公式으로나 一切沈默을 지키고잇다 그리고 [illegible] 『獨逸人에 流血의 慘事가 생길 境遇에는 斷乎 積極的 行動을 開始할것이다』라고 言明한 點으로 보더라도 形勢는 반다시 樂觀을 不許한다 伯林 外交界에서는 以上의 形勢에 鑑하야 獨逸政府의 西班牙에 對한 獨伊兩政府의 干涉 政策을 그대로 체코에 應用하야 주데텐地方의 獨逸人을 援助하야 [illegible] 黨의組織이 아직 充分히 强化되지못하고 軍需品貯藏도 充分치안흔 等等의點으로보아 積極的行動에는 나가지안흐리라고 豫想하고잇서 觀測도區區하며 一致되지안는 狀態로 리벤트롭外相은 二十一日헨더슨英大使와의 會見에서 [illegible] 點으로 보아도 獨政府가 如何한 行動을開始할 決意는 업는것으로보인다

# 데駐英獨大使
## 獨逸側態度를說明

【倫敦二十二日發同盟】체코情勢險惡化와함께 獨逸政府의態度는 注目의 焦點이되어잇는데 駐英獨大使데르크센氏는 二十二日午後 英外務省에서 할리팍스外相을 訪問 獨逸側의 立場을 如左히 說明하엿다고傳한다

一、獨逸政府는 체코를向하야 一切軍事行動을 取하지안는다 [illegible] 市의 獨逸人射殺事件은 市町村會議員選擧에 因된것이며 체코國內治安이 維持되지못한것을 表示하는것이다

一、二十二日의 獨逸各紙의論評은 前日에比하야 顯著히緩和되여 一般輿論의 鎭靜을 [illegible] 되여 [illegible]

一、獨逸軍隊의 動員된것은 체코政府의 挑發的 態度에 基因된것이라 英政府는 체코政府에 對하야 [illegible] 獨逸政府에對하야 勸告하는 것은 不當하다고 생각한다

# 八面鋒

체코在住獨逸人의 殺害로歐洲政局 一齊緊迫。
◇
체코는 戒嚴令을 發布、廣範圍의 豫備兵을 召集。
◇
獨逸과 波蘭은 國境에 軍隊를 集結、英佛蘇大使間에는 往來가 頻繁。
◇
果然 獨逸이 武力干涉을敢行할것이냐 말것이냐가 歐洲平和與否의 關鍵。
◇
그런中에 주데텐地方의 選擧를 擧行。
◇
獨逸人이 勝利하면 체코人猶太人은 放逐하고 自治政府首席은 히틀러總統의 代表者로 處한다하니 可謂獨逸의一邦。
◇
어러고도 戰爭업시 解決을 볼수잇슬가。
◇
日來의 風水로 慶南地方 山봉서부터 물 亂離를 豫報?
◇
이點으로 보아도 治山治水工事는 一層 緊急。

# 人事·集會

◀木野藤雄氏(殖産局産金課長)新任人事次來社
◀小嶋一郎氏(拓務省殖産局事務官)同上
◀安炳瑢氏(提琴家)歸國人事次來社

# 三提督에
## 御陪食吩咐

【東京電話同盟】天皇陛下께옵서는二十三日正午 上海戰線에서 或은 洋上과 江上에서 赫赫한 武勳을세우고 去五日 歸京直時 光榮의 軍狀奏上을한 長谷川前支那方面艦隊司令長官 大川內前陸戰隊司令官 杉山前支那方面艦隊參謀長의 三提督을 宮中豊明殿에 御召하사 御慰勞의 御趣意로 午餐의 御陪食을 御吩咐하옵시엇다 陛下께옵서는 正午 百武侍從長 宇佐美武官長等을 거느리옵시고出御 伏見宮博恭王殿下께서도 臨席하신中 三提督을中心으로 松平宮相도 御召하옵시고 午餐後 다시別殿에서 御茶菓를下賜 三提督으로부터 無敵海軍의赫赫한 武勳談을 御聽取하옵시며 將兵의 辛苦를 軫念하사 種種御懇問하옵신 御下問이 게시옵서 一同은 恐懼感激하엿다 陛下께옵서는 天機麗하옵시게 午後一時지나 入御 長谷川中將一行은 午後三時다시 大宮御所에伺候 皇太后陛下께 拜謁後 御慰勞의말슴과 御下賜品을 拜受하고 恐懼退下하엿다

# 徐州攻略戰에
## 捕虜만約三萬

【濟南二十二日發同盟】今回의徐州攻略에서 南方大運河方面으로부터 前進한○○部隊가 收容한 捕虜는 目下一萬을超過하며 어느所屬師團은 三、十三、二十二、二十六、三十四、四十九、百二十二、百二十七의各師이며 또大運河渡河部隊의捕虜도 一萬五千이나되는바 所屬師團은 六、八、十三、十九、二十一、二十七、五十九、九十二、百十、百二十、百二十四、百二十七、百四十、百四十三、百四十四의各師로서 我戰利品은 十五糎榴彈砲五門、山砲二門、高射機關銃二挺、自動車二十二輛、其他小銃重輕機關銃은無數에達하며 다시 八義集에서는 機關銃四挺、武器彈藥滿載한 貨車를 立池集砲車附近에서는 兵站貨車十輛을鹵獲하엿다 그리고二萬에 가까운이捕虜는 武裝解除한後 飛行場의 整地後方의 整理、鐵道의修理等에 當케하기로되엿다


령지환

全朝鮮의青少年에告함
一日이라도速히 中學卒業의 學力을 獲得하라!!
國民中學講義
春季新學年學生募集
今學年入學者에는特히 美麗한메달(上의寫眞)을 爲始學生단추와 辭典等도빠짐업시 進呈함。
只今世上엔 어떤 職業에從事할지라도 中學卒業程度의 知識이업스면 昇進은커녕 一生을 남의 미테서지내게됩니다。會社나 工場이나 商店에서도 學問이잇는 靑少年은 出世도 速하다。今春中學에 가지못한 獨學少年諸君의奮起를切望한다!!
學費月一圓一年卒業
1 中等習字楷書手本 2 新撰國語讀本 3 新撰漢文讀本 4 最新英習字帳 5 青年立身法 6 中等習字行草書手本 7 獨學自習法 8 ペン字上達法 9 高等英習字帳 10 獨學受驗法 11 國民英語讀本 12 中學全科中辭典
內容見本進呈
東京市麴町區富士見町三丁目卅一番地 國民中等教育會 振替口座東京五八〇五八番

어떠한職業에도『英語』獲得이先決!!
올림픽大會萬國博까지不過二年 商戰最後의勝者는語學의所有者
그리고 業務의餘暇에容易히 習得할수잇는것이라면안배우는게원통합니다 世間에有名한井上十吉先生執筆한에코ー드付의『井上英語講義錄』(月謝一圓廿錢、三個月進級)으로배우면自宅에서 完全히 立身의武器『英語』를體得할수잇습니다
英語講義見本無代進呈
東京市麴町區富士見町三丁目十九番地 井上通信英語學校 振替東京三○二八八番

日本ペン習字 肉筆本位通信教授
文部省囑託國定讀本筆者 井上千圓先生 責任御指導
會費月壹圓 六個月卒業 目下特典有
東京市麴町區富士見町三ノ九 日本ペン習字研究會 振替東京四一八五三番

牛乳石鹸
愛兒の柔肌を健やかにする!
HK.7

# 二百餘宣教師會合 밋슌會重大會議

## 教育과宣教問題를圍繞하고

## 六月廿三日부터平壤에서

【平南支社電話】남 북장로파(南北長老派)를위시하여 카나다오스트리아 장로파등 북미의 선교사들로 조직된 밋슌회(會)년도총회는 어시서일부터 약십일간 평양부내 경창리(景昌里)서양인학교대강당(西洋人校大講堂)에서 개최하기로되엿다 이번총회석상에서 금후선교방침(宣教方針)에 대한중대 협의가 전개될것으로 이미 평양의 숭실전문학교(崇專)숭실중학교(崇中)숭의여학교(崇義)등 삼교의 교육기관을 폐지한 선교회로서 아모로 경성 경신학교(儆新)를 위시하여 정신여학교(貞信女校) 선천(宣川)신성학교(信聖)대구(大邱)계성학교(啓聖)등학교문제와 경성세부란스의전(世醫專) 연희전문(延專)등 문제에대해서 이미 평양의 삼교를 폐지하여 교육을 기초로하는 선교방침을 포기한 오늘에잇서 파연 어떠한 경의를하며 어느정도의 단안을 나릴지 퍽도 주목되고잇스며 교육을떠나서 오로지 선교회로서의 나아갈 길이 무엇이며 더욱이 이미 구미의존주의(歐米依存主義)를 포기하고 조선인본위의 정신에서 내선일체의 새로운 운동이 일어난 이때에 밋슌회로서는 어떠한태도를 보일지퍽 주목되고잇다

그런데 밋슌회총회에 출석할 회원은 남북선교관계자 이백여명에달하여 조선선교에대한 일대단원(團圓)을 것는일종의 마지긴장한회의광경이 전개될터이어서 회의경과는 퍽도주목을 끄을게 하엿다

# 廿七日海軍記念日 大大的記念行事

## ─京城府와海軍協會가主催─

## 記念式과祈願默禱

오는이십칠일은 제삼십삼회해군기념일(海軍記念日)에 해당함으로 경성부에서는 해군협회조선본부(海軍協會朝鮮本部)와 손을잡아대대적으로 기념행사를하기로되엿다 특히 금년은 사변하에 황군의 용맹과 용감한활동으로 련전련승의 혁혁한무훈을세우고 무적해군은 륙군과호응련하야 지나연해의 차단을 감행하야해상권을 확보하고 해군비행기의 불나도 비상하야 세계전사에 일대거룩을남겨서 더욱 국위를선양한날 어국가적 기념일을당하야 그빗나는 전첩을 기념하는동시에 국방해군력의 중요성을 인식하고 국민정신의 진작을도모키위하야 한층더뜻기프게 기념행사를 하게되엿는바 이십칠일오전여덟시부터 조선신궁(朝鮮神宮)총 강당에서 기념식을 거행하고 어날정오부터는 일분동안 전시민이전부 전역파사변희생자 추도와 전승기원의 묵도를바치기로 되엿스며 오후여덟시부터는 장곡천정(長谷川町)공회당에서 안등(安藤)해군대좌의 강연이잇슬터이다

# 明日부터作品搬入 美展準備完了

## 入選發表는來三十日

신록철의 조선미술계를 장식하는 제십칠회조선미술전람회는 오는유월오일개막을압두고 드디어이십사일부터 작품반입의접수를시작하게되엿다 어상입일은 학무국사회교육과내에잇는 전람회사무소도 전람회장으로 이전을 마치고 회장의설비도 순조로진척하야 제일부와 제이부의 심사원으로 내지로부터 오는분도 이십팔일까지는 전부 입경할터로 이십팔일 어심구일 량일은 감사와 심사를마치고 삼십일은 입선작의발표가잇슬터이라고한다

## 渡船場에病死體

이십삼일오전육시경에 시내현석정(玄石町)일백사십삼번지사는 문원암(文元岩)이가 현석정도선장(渡船場)압을 통행하다가 약삼십세가량되여보이는 노동자의 시체하나를 발견하고 즉시소관용산서에 신고하여왓스므로 경관이 현장에 출장하여 검시한결과 병사인것이 판명되엿다 회중에는 현금일원칠십오전이 들어잇슬뿐이고 이외에는 아무증거 가업서목하 동서에서는 신원을 조사하는중이다

## 公園밤風紀 壞亂者嚴罰

정결해야할 지역을 더러피는자―시내 황금정(黃金町)엽정 압록강수력전기주식회사(鴨綠江水力電氣株式會社)사원 상린종일(三坂重一)이란자는 황금정어정목 은송정(銀松亭)카페여급 상상민자(上床敏子)(二二)를 다리고 어이십이일 오후이십분 남산공원 조선신궁참배도 부근에서 풍기상 용서할수업는짓을하다가 순시중의 본정서원에게현장을 붓잡혓는데 동서에서는 아프로 어러한종류의 사건이 만흘것을 짐작하고 어것의적극적취체를 도모하고잇던차이며 범행자가상당한지위에잇스니만치 금후를 징계하기 위하야 엄중히 처벌하는한편 각공원지대를 중심으로 풍기정화와 취체를 단행할터이라한다

# 飛躍하는國婦會

## 會員總數八萬七千名을突破

작년봄부터일지사변이 폭발한이래로 총후에잇서서 조선부인들의 활약은 실로 놀라워그중에도 대일본국방부인회의 발전과 활약은 획기적으로 확충이되여 종래 규중에 기피 문을닷치고잇든조선 부인도 국방부인으로서혹은 전상군인의 위문 전사자가족의 조문등으로 활약하고잇는중에나 최근 용산본부관내의 국방부인회 발전상황보면 소화구년에 경성을 중심으로하야 생긴근근수백명에 지나지못한 회원이 내선일체의 정신파특히 군부당국의 지도에따라 소화십이년도초에는 삼만여명으로 비약하엿다 더구나 어번사변발생이후에는 기약치도안코 총후의 부인이서로모혀 회원수는일약팔만칠천을 돌파하기에 이르렀고 그기초는더욱더욱 공고해지게되엿다

회세의현황을 조사해보면 용산본부(평양, 경성, 호남, 대구각지방본부)를합하야 회원수는 팔만칠천사백팔십칠명인데 그내용은 다음과갓다

▲京城地方本部

支部二五、分會一八一、會員數三萬二千四百九十名

▲大邱地方本部

支部一、分會三五、會員數二萬一千五百六名

▲平壤地方本部

支部三、分會七三、會員數一萬七千五百廿名

▲湖南地方本部

分會三三、會員數一萬五千八百七十八名

## 酌婦投池自殺

【慶北支社電話】어여쁜젊은여자가 투신자살…이십일오후다섯시반쯤 대구부외수성면수리조합저수지(府外壽城面水利組合貯水池)에서 그면두산동(斗山洞)팔백팔십어번지 요리점부로잇는 리재수(李在洙)가 투신자살을하엿는데 원인은몸부자고 사랑하는남자에게 본처가잇는것을알고 비관한끄테 자살한것이라한다

# 六十老人投身

## 아들放蕩悲觀코

【全南支社電話】지난이십일오전칠시경에 목포대반동해수욕장(木浦大盤洞海水浴場)부근해안에 육...

# 關釜連絡缺航

## 廿三日은昌慶丸도臨時就航

【慶南支社電話】이십이일오후열한시 부산을떠나는 흥안환(興安丸)은 승객삼백여명을 태우고 부산잔교를 떠난지 얼마안되여 농무(濃霧)로 팔미앞에 항행이 곤난함으로 곳다시부산으로돌라와서 승객은 배가운대에서 하로밤을 숙박하엿다 그런고 어이십삼일오전 열한시사십분에 흥안환(興安丸)은 이천명의 승객을 태우고 부산을떠낫스며 또일일오후열한시삼십분에는 예정대로 경복환(景福丸)이 출항할터인데 그래도 폭주하는선객을 소화시키기어려워서 동일 열한시사십오분에는 창경환(昌慶丸)을 림시취항시키기로하야 선객의편의를보기로하엿다한다

# 賭博으로三萬圓 無知富豪를詐欺

## 市外某料亭을舞臺로使用

## 鍾路署서緊張活動

요사이시내에는 무지한부호를 끄여 때로는미인계(美人計)까지 써가며 화투 마작등도박으로거액의금전을 사취하는 사기도박사건이빈번하야 경찰이 엄중경계를 하고잇든중 수일전 또다시 대규모의 사기도박 사건이 버러저 경찰을 놀내게하고잇다 이사건의대략 부내 인사정(仁寺町)청년편만장자 김미남(金未男)(假名)은 삼십여명의 노름군에게펴여 부외왕십리(往十里)모료정안방에서 마작으로 도박을하야 하로에삼만원어치는 엄청난돈을 사취당하고 엉어빠저접에도리와 누어알튼것을 그의안해가알고 사건을 종로서에 신고하엿스므로 동서에서는 대담무쌍한 사기도박단을 검거하려고 맹렬한 활동을하고잇다

# 朝鮮호텔을根據한 "社長部隊"는恐喝黨

## 有象無象在東京雜誌社長名目으로

## 大學入京코有力者를恐喝

동경방면의 잡지사원들이 경성에드러와서 터무니업는 내용을실은팜플레트를가지고 시내의 은행회사와 지명인사들에게 거액의 광고를청하고 다니다가본정서에일망타진되엿다 동경실업왕래사(實業往來社)사원 판본경조(坂本慶造)내외공론사(內外公論社)사장 좌야신일(佐野信一)일본사회문화사(日本社會文化社)장 도원중치(島原重治)실업전망(實業展望)사장 호파일랑(戶波一郎)등십여명은 오월십사일에동경서대거입경하야조선호텔에투숙하면서 엉터리업는 팜플레트를시내각처에 배부하고 지명인사와 은행회사를 도라다니며 광고를한다는것이 본정서에 탐지되여 동서 고등계에 일망타진되엿는데 피해액은 수만원에달한다 더욱이사건은 연루자가 동경에 만히잇스므로 속속압래하야 현재동서에 유치된자가 십여명에달하고 아프로 취조에따라서 사건은 확대되리라고한다

# 顧客이强盜로豹變

## 모자를사려든손이短刀로脅迫

## 纛島毛陳里에怪賊

【纛島支局電話】이십일 오후열시경 고양군 독도면 모진리(高陽郡纛島面毛陳里)일백구십삼번지 최용인(崔龍仁)의 포목점(布木店)에 약삼십세가량되여보이는 조선양인은 장한 한명이드러오더니 때마침 점방을보고잇든 주인 최용인의동생 최용수(崔龍洙)에게 대패밥모자하나를살려는데 얼마나고 뭇어보기에 십오전이라고 대답을하엿더니 장한은 돈을 치르는체 어루어루하면서 주위를 살피더니 사람이업는 눈치를 채이고 갑작이 강도로 표변하야 기러약 한자가량의 단도(短刀)를빼여들고 전기 점원 최용수에게 달려드러 『소리를치면 찔러죽일터이니 잠자코잇스라』고 위협한다음 책상우에노혀잇든 손금고(手金庫)를들고 비롱와가려 도망을치는데 그제야 겨우정신을차린 점원 최용수는 "강도야!"하고 소리를친것으로 열길에사는 리홍춘(李興春)외 한명이 뒤를추격하여 가른면화양리(華陽里)뒷산에 이르러서 도망가던강도와 일대격투를 연출하게되여 이때문에 강도는 손금고를 동댕이해치고 어데론지 자최를 감초엿다는데 소관동대문서에서는 이급보를접하자 곳형사대를 사방에벌리고범인 수색을개시하엿스나 때는이미느저 범인의종적은묘연하다한다

## 소매치기四兄弟

사형제 소매치기단의 망내이가 종로서에잡혓다 부내재동정(齋洞町)사는최만동(崔萬同)(二三)은 수일전광화정(光熙町)사는전병정찬성(成昌盛)과 공모하고 부민관에서 연극구경을하고나오는 사신세꼴된 신사로부러 금시게와시게줄을 훔처냄죄상이발로되여 종로서에 검거되여 엄중취조를밧고잇는데 어자는 사형제가모두 소매치기전과자로 형두사람은 지금복역중이라는사형제 소매치기단의 한사람으로 전과삼범이라고한다

## 安柄玿氏本社來訪

독일에서만사년동안바이오린연마를하고 어십이일 금의환향한 우리악단의보배 안병소(安柄玿)씨는 이여지 서악계의명성 이인선(李寅善)씨의안내로 이십삼일오후 귀국인사차로 본사를차저왓다 (사진 좌편은 안씨 우편은 본사홍사회부장)

# 大膽한詐欺漢

## 鐵道局員으로假裝한

## 파스使用全朝鮮을遍歷

철도국원의 정복정모와 파스를 훔처가지고 철도국원으로 가장한후 전조선각철도 연선을순행하면서 철도와사기를 무러퀴십여건을 해먹은자가잇다― 본적양주군별내면청학리(楊州郡別內面靑鶴里)에둔 남상호(南相鎬)이란자는 작년십월십오일경 주교정(舟橋町)이백삼십팔번지 김창숙(金昌淑)이라는직업여성을 결혼한다고유인하야 정조를 빼슨뒤 그여자와함께 영화구경을갓가서 여자가차고잇는 팔뚝시계를 빌려달라해가지고 그냥다라나버린것을 위시하야 금년정월에 금정(錦町)철도관사에 침입하야 철도국원의정복정모를 훔처입고 파스를이용하야 당당한철도국원 행세를하면서 전조선철도를 무임으로도라다님뿐아니라 시골정거장에는가서 역장을면회하고 당당히추연을 어더먹을뿐아니라 금전까지사취하얏스며 경성역에서 복잡하야 차표를사지못하는 여객에게 차표를 사준다하고 무려륙십여회의 사기를 해먹다가지난십칠일 본정서원에게 채포되여 엄중취조를 밧고잇는데 판명된피해액만 약삼천원이며 여죄가상당히잇슬듯하다

# "同胞血汗"大平野

## 新興國都의潑剌한偉觀을參觀

## 本社產業視察團無事吉林着

【吉林에서 本社特派員李甲燮發】십구일 아침아홉시 목단강(牡丹江)을 출발한 우리산업시찰단일행은 그날저녁 여덟시이십오분에 할빈(哈爾濱)에 도착하엿다 목단강에서 할빈까지의 연도에는 일망무제한 논물이 열리여잇섯다 이것은 우리동포들이 오랜동안 애써 개척해 노흔것이라한다

할빈에서는 상품 진렬관과 "키타이스카야"거리 로서아사원(寺院) "미르레르"병영(兵營)등을 시찰하엿다 그리고 밤의 할빈거리에서는 일행이 모두이국정취를 만끽하엿다 그래서 어십일일 밤열한시반차로 그곳을떠나 이십일일아침일곱시에 신경(新京)에내리엿다 신경서는 "록도"호텔 만몽호텔 대동호텔등에갈려서 여장을풀고 궁성(宮城)을 참배한뒤대사관국무원남령전적(南嶺戰跡) 관성전적(寬城戰跡)등을 구경하엿다 새로일어난 국가의수도라 모두가 신흥기분이 창일하엿다 하로동안 신경의 시찰을 마치고 어제이십이일 아침여덟시이십분 특급으로 신경을떠나서 열시 오십분길림(吉林)에도착하엿다 어곳영사관과 대표를비롯하야 민간단체 대표와 여러동포들의 출영을바덧다 부근동장과 덕승문(德勝門) 북대가(北大街)를 동포들의 인도로시찰하얏다 여기에는 동포들이만히사러서 조선내지와 조곰도다름업시 객지라는 생각이 들지안는다 농장과상업과재반시설에 잇서서 동포들의 활동이 놀라워서든든한생각을 금치못하겟다 오늘(이십이일)밤여덟시이십오분특급으로 다시신경을도라가서 다음목적지 봉천(奉天)을 향할터이다 일행은 모두무사하다

## 友人을毆打致死

【大田】자기의 비행을 이야기하얏다고 친구를타살한자―충남예산군예산면 향천리(禮山郡禮山面香川里) 최성구(崔聖九)는자기는도박으로 세월을보내는동안에 그의아해는씨(孫氏)는부정한 행동을한다는것을 말하얏다는 혐의로예산리(禮山里)박응래(朴應來)라는 사람을지난 음사월팔일자기의 집에눌러온것을 몽둥이로 때려죽여 현장에서 직사하게하얏다 그소식을 드른당지 경찰서에서는 범인최성구를 검거하고 엄중취조중이라고한다

# 慶南地方첫水害

# 京釜線一時不通

## 三浪津院洞間鐵路를埋沒

## 廿二日朝來豪雨로

【三浪津分局電話】어십이일오후 두시사십분경에 부산(釜山)기점 사십오『킬로』의지점인 원동(院洞)삼랑진(三浪津)사이의 선로부근에 새래가나서 기리사십미를 노피십오미들의 새래가차혀서 선로가파묻처 경부선이불통되엿다 어새래는 방금복선공사(複線工事)를하고잇는데다가어 번비가와서 일어난것인데 현장은 부근각역에서온 응원인부로 응급복구작업을 하고잇다 그리고 삼랑진역은 려객으로 대혼잡을 이루고잇스며 우선 마산(馬山)으로 가는 도중의 진영(進永)역에서 자동차로 좇아서 경부선 구포(龜浦)역으로 련락하고잇다 이십이일아침부터 내린 호우로말미아마 사태가나서 불통이되엿던 경부선원동, 삼랑진(院洞—三浪津)사이의 복구공사는 부산철도사무소의 철야노력의결과 이십삼일 아침에야 마치게되여 오전열한시오분 현장통과의 부산발 경성행특급『아카쓰키』부터 개통되여 이에완전히 평상과가티 회복되엿다

【慶南支社電話】그런데어번 불통리에 경부선 복선공사(京釜線複線工事)를 하고잇는 서송조(西松組)본조(本組)의인부 서광수(徐光秀)는부상하야 삼랑진(三浪津)병원에입원치료중인데 생명에는 관계업을것같다한다

## 色鉛筆

천하에 무서운병이 『폐결핵』이란것은두구나 아는이라 국제연맹에서도 전세계적으로 이병을 업시하자고하야 각국이 예방에 힘쓰는바이데 ▲큰장마가 잇슨뒤에 『코리』등기라 유행병이 창궐하듯이 폐결핵은 전쟁뒤에더만히유행하는 것이라고 특히지금부터 예방에 힘쓰지안허서는안된다고, ▲그런데 폐결핵에는 무엇보다도 햇볏을 만히쏘이어야한다는것이라고하니 돈안주고 마음껏 쏘일수잇는 햇볏쯤이야 문제될것업을뿐더러 마음껏 일광욕을 할것이다▲문제는 지방에 따라 기후에 따라 햇볏과 공기가조코 나쁜데도 잇스나 조선의 기후는 천하의 건강지대『서서』란나라와 갓다하거던 연적으로 겨우조흥이 조선에서 폐결핵을 염려해서 될것이냐▲보라! 비게인뒤의 저하늘이 얼마나 깨끗한가

## 天氣豫報

概況 低氣壓은 四國의南東海外一沖附近을 北北東으로進行하고잇고 又滿洲西部도 低氣壓이엇다 南支那와 千島의南東海上으로부터 日本北部에 퍼지고잇다 半島는 흐리고 關東東岸及 南西部에는 [illegible]不定, 內地는 비가나리고 滿洲는 北海道以北은 흐려잇다

豫報 오늘밤은 흐렷다 개엿다 明日도갓다 全鮮도同一

昨日最高 一六度三

同 最低 一一度五

今朝最低 一一度

今日正午 一八度五

## 今夜의라디오

第二放送 ▲午後六時 童話樂 金星 ▲六時二五分 어린이新聞 ▲六時三〇分 週間情報 ▲七時三〇分 農村講座(一) 權奇東 ▲八時 피아노獨奏 마키실사 ▲八時三〇分 野談 張志浩 ▲九時 民謠 林錦順 李正心 閔享植 ▲九時三〇分 時報 ▲一〇時一〇分 國語講座

第一放送 ▲午後六時(東)스켓치 ▲六時二五分(東)講演 ▲七時三〇分(東)歌謠 ▲七時四〇分(東)講演 ▲八時(東)피아노 ▲八時三〇分(東)時評 ▲八時五五分(東)風景

# 스포-츠

## 學生庭球聯盟主催 中等庭球戰績

朝鮮學生軟式庭球聯盟主催의 第二回全朝鮮中等學校 庭球選手權大會는 二十二日 午前十時半부터 京城運動場코—트에서 開幕되어 中止되엿던 第一回戰은 오늘부터 續行하야 夕刊마감까지의 各校戰況은 다음과갓다

◇第一回戰

[illegible]

## 學生卓球快勝 對實業團戰에

京城卓球協會主催의 第十二回學生對實業團對抗卓球大會는 二十二日午前十時부터 京城[illegible]에서 [illegible] 十七對八으로 [illegible]

[illegible]

◇第二回戰

[illegible]

## 滿洲國籠球 一勝二敗

[illegible]

## 實業野球日程變更

[illegible]

## 慶應과法政雪辱

【東京電話】東京大學野球리—그…立教對慶應戰과 法政對早大戰은 二十二日午後零時二十六分부터 神宮球場에서行하야 慶應과法政이 모두前日의敗北를雪辱하엿다

立教 000210011

慶應 00402000A

法政 210000000 1A

早大 010001000 A

4A…36A…5

## 中等庭球리그 部長會開催

## 廿五日、本社會議室

京城私立中等學校庭球聯盟主催와 本社後援의 中等學校庭球리—그戰은 今年으로써 第十六回를 마지하야 六月 中旬에 盛大하게 開催할터인데 參加校는 昨年의優勝校인徽文中學을 비롯하야 養正中學、中東學校、東星商業、中央中學、培材中學、徽新學校와 밋새로히加盟한 [illegible]商業等九個校인데 同聯盟準備會를 來廿五日午後四時半에 朝鮮日報社會議室에서 열리라는데 各校庭球部長諸位는 無漏參席하기를바란다한다


# 喘息·神經痛과 中風·高血壓

## 今津博士의굉장한研究

不治아니다

(今津博士의研究中)

感謝의聲

[illegible]

今津研究所 大阪市東成區

桃屋의 果實罐詰 フルーツ 品質第一等

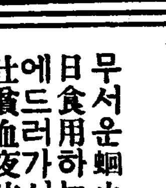



白桃、黃桃 枇杷、西洋梨

東京 桃屋商店

회충구제량약 岩崎大海堂 セメン菓子 (珊篤尼涅菓子)

무서운 蛔虫卵을驅除합시다! 蛔虫卵은 每日食用하는野菜김치等에附着하야人體內에드러가서體內에生長함으로서發熱腹痛嘔吐貧血夜泣等 其他 各種病의原因이됩니다 特히小兒는 蛔虫에걸리기쉬운故로每週日曜日에는 예전부터 信用잇고잘듯는 岩崎大海堂세멘菓子를服用식혀서 이무서운蛔虫을 驅除하고애기네를 健康하게길러주십시요

類似品잇스니 商標에注意

本舖 大阪天王寺 合名會社 岩崎大海堂

윤고약 尹膏藥

手術안코도 惡性腫毒과 骨髓에거피든어렵고、오래된瘡毒을잘낫게함

製造本舖 京城府長橋町八 慈祥局 振替口座京城三三三番

리—드式 돈버는機械

五合의쌀이 八升의菓子가된다

城野製作所 釜山府寶水町一丁目

# 新婚道中記

THE AWFUL TRUTH

風車 かざぐるま

明日待子 主演 大川平八郎 黑川彌太郎 共演

第一回作品 岸松雄 入社第一回監督 東寶・ユーランルージュ提携

青春と旅愁を綴る五月の傑作 しかも新らしい感覺を持つ時代劇の寶玉篇

御入場料金 五十錢均一

若劇

愈々二十四日封切

流行歌 애당초부터

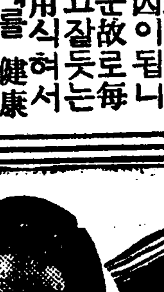

# クラブ美身クリームの 호르몬으로 健康美容이된다

藥用クラブ美身クリーム

## 皮膚의美容活動 을아십니까?

이것이皮膚의本體……美의 機能室입니다。 젊음과美는 表皮의所爲가아니라 그內部에잇는眞皮의健康狀態如何에 따른것입니다。 クラブ美身크림을쓰시면 汗孔과氣孔으로호르몬이 直接吸收되여서眞皮가젊어지는原動力이되고 新陳代謝를旺盛케하므로 젊고어여뿌게됩니다。

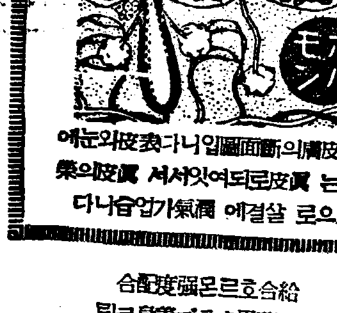


이것이皮膚의斷面圖입니다 表皮와눈에 안보이는 眞皮로되여잇서서 眞皮의榮養不足으로 살결에 潤氣가업슴니다

給合호르몬强度配合
藥用クラブ美身크림
(顏面의여드름、주름、느러짐을防止하고中年後婦人의젊어짐에……)

綜合호르몬크림
クラブ美身크림

# 이야말로日本女性의健康美容이라고 어데서나大評判입니다

**더** 옥强하게! 젊게! 어여뿌게!… 또한 經濟的으로!

이것이健康日本의 全女性이熱望하는切實한希望입니다。이懸題를 解決하는唯一한열쇠는 먼저크림의 撰擇을잘해야될것입니다。 皮膚障害는 살결內部組織의 活力減退榮養不足이原因으로서 表面에나타난現象입니다。 그런데지금까지의平凡한크림으로「살결의 表面만을 아모리整調하려고」애쓸지라도 어여뿌게될까닭이업고 도로혀살결의 呼吸을 죽이고疲勞케할뿐입니다。 이런不經濟인表面美容은 排除합시다!

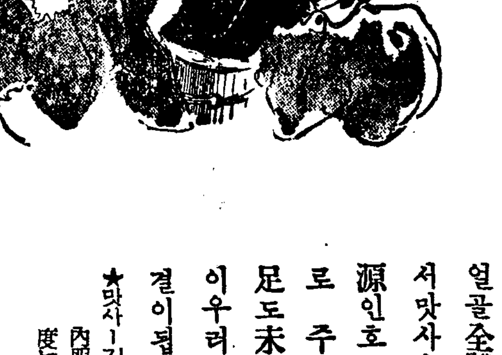

## 주름·느러짐을解消함

沐浴後一刻이나就寢前의三分間을 クラブ美身크림의 호르몬맛사ー지에 充當해주십시요。먼저クラブ乳液으로 氣孔속의 더러움을업새고、얼골全體에 クラブ美身크림을 발라서맛사ー지를始作합니다。 젊음의根源인호르몬이 살결거피吸收되는故로 주름과느러짐의原因인 榮養不足도未然에豫防되고 살속에서香薰이우러나는듯한 젊음이넘치는 살결이됩니다。

★맛사ー지에依한優秀한호르몬의效果……… 內服·注射와 同等한 クラブ호르몬의 吸收度는이効果의子宮發育重量比較表로아실것입니다

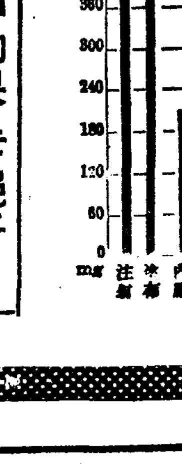


그런대크림은皮膚의生理에基本된科學的인榮養크림即호르몬의 힘으로皮膚의 本質에서부터 潑剌하게 젊어지는 クラブ美身크림을 選擇하는것이 第一賢明합니다。 クラブ美身크림을쓰면 從來의女性호르몬보다 數倍나젊어지는 效力이優秀한綜合호르몬이皮膚의 汗腺、皮脂腺으로 直接吸收되여內部組織의榮養活力이되고 新陳代謝를 正常케합니다。 따라서잔주름과기미를防止하고 거치름性과 脂性의苦痛꺼리도解消되여서얼굴과손에 忽然薔薇와가튼 生彩가돌고 매끈하고부드러운 살결이언제까지든지 保全됩니다。

## 거칠모르는若肌가된다

季節이바뀌임에敏感하고 거칠기쉬운 본살의守護에는 效力이强한 クラブ美身크림이야말로 정말놀랄수업습니다。물일한뒤나外出할때 박갓양반의面刀後에 반드시 발르도록注意해주십시요。호르몬의 힘으로皮膚의 異常分泌을 整調하고살결을 淸淨케젊어지게하므로 塵埃와過度한濕氣가原因이되는 여드름、부름과살거침을防止하고 언제나생생한若肌를 保全합니다。 다른平凡한크림으로는 到底히期待할수업는기쁨이라할것입니다。

## 白粉下의效果는絶好!

化粧맵시의如何는 白粉下에クラブ美身크림을쓰고안쓰는데달렷다고까지評判입니다。우선白粉의바듬이普通바탕으로는 바랄수업슬만치손쉽게잘받고色調가生彩를發하며 그우에化粧을하면서 호르몬으로말숙하게어여뿐健康化粧이되는데놀나실겝니다。

## 健康化粧은이順序로……

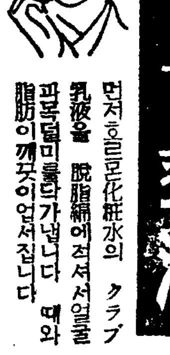

**クラブ乳液**
먼저호르몬化粧水의 クラブ乳液을 脫脂綿에적셔서얼굴파묵딜미를닥가냅니다 때와脂肪이깨끗이업서집니다

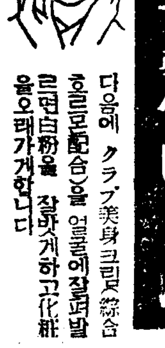

**クラブ美身クリーム**
다음에 クラブ美身크림(綜合호르몬配合)을 얼굴에잘펴발르면白粉을 잘밧게하고化粧을오래가게합니다

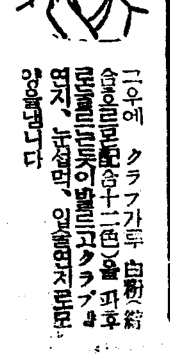

**クラブ白粉**
그우에 クラブ가루 白粉(綜合호르몬配合十二色)을 바르고クラブ연지、눈섭먹、입술연지로모양냅니다

# 家庭

## 살결이첫대 고와야해요
### 화장가든것은뒤전입니다

화장을하는데는 아모리 조흔 화장품을 쓴다해도 제본바탕이 고와야되는것입니다

살결을 곱게하는데는 여러가지 방법이잇지만 그사람의 살결이란지 그때의 건강이란지 또는 그한때의 청수에따라 다른것입니다

첫재, 피부를 깨긋이해야할것입니다 습기가 만코 몬지가만흔 지금철기엔 얼골이 제일피부를 더럽게하는때입니다 그러므로 첫재로 피부를 깨긋이하지안어서는안됩니다 예를들면 겨울엔 하루에 한번세수를햇다면 요즘부터는 두번이나 해야합니다.

둘재, 얼골을 씻는데는 반드시 연수(軟水)를 써야합니다. 허드레물가티 빗물을 끌여두면좃습니다.

셋재, 화장수를 쓰는것입니다. 특히 알콜재의 화장수는 피부의 소독용으로 만히쓰는것이 좃습니다.

넷재, 벼예 너무길지말게해야합니다. 그러자면 얼골이 좃지 거친분외에는 화장미에 바니싱크림을 쓸필요가 업습니다. 이제로부터는 벼어것지안는 콜―드크림을 화장밋헤 바르지면 좃습니다.

다섯재, 비누는 될수잇는대로 조흔것을 택하시요.

## 탄산수
### 창맛은어데잇나

가정에서도 탄산수(炭酸水)를 만히 리용하게되엿습니다. 마시는법은 그대로마시어도조코 「시로뿌」를너으면 「소―다」수가되고 「레몬」파사랑을 너으면 「레모네이드」가됩니다. 위이스키를 바가탈라도좃습니다.

그저쉬게 「탄산수」 하지만 맨드는곳에따라 종류가만습니다. 조코나분것을아라내는법을 말슴드리면

▼마개를 빼면 얼마 잇다가 터지는 소리가 나는것이 좃습니다.

## 아사대신에는 파암피이취
### 여름양복은 준비되섯서요?

아사(麻)의 수입제한으로 올부터는 아사양복을 못입게될것이라해서 걱정하는분이게실지모릅니다만 아사의매력보다 뛰여나면낫지 못하지안흔『파암・피이취』란 비단파렬또는 미명파렬을섞거짠 아사대용품이잇습니다.

이양복감은 아사처럼 산뜻한 힌빗치나는데다가 주름이 안잡히고 더럽도 덜탑니다. 여지껏 여름양복으로 류행하든포―라보다가볍기때문에 더욱더욱 편합니다.

그럼으로 올여름양복은 몬저 『파암・피이취』가되고 말겟습니다 그럼 스타일은 엇더한가? 신사의 옷은 빗나는 건강미를 첫대 발휘해야 할것입니다 따라서 올여름류행은 억개바지가 넓게되고 깃은 좁게되여잇습니다 이러한 경향을 따라 조끼 알흔 흠은듯십게 되어잇습니다 바지는 작년처럼 야단스러운 류선형이 자최를 감추고 허리뚝리로부터 아래도 자연의선을 살려가면서 풍덩한 늣김을 주게되어잇습니다. 그리고 또한가지류행의특색은 바지아랫두리가 조금넓게 되엇스며 따라서 기장이약간 짧어진셈입니다 빗갈로는 역시회색계통이 주장이고 고동색도좀 만흔것이보통입니다.

『파암・피이취』외에『우스테드』가여전히 도회지복의 중심이되고 스코취홈스판은 산보복으로 약간녀성미를 표현하기에 적당하겟지요 또 『삭소니―프라노』가튼것도 명쾌한초여름의기분이나는거가태서조켓습니다 『스・푼』가 판을 치다하지만 아직 재고품이잇서 올여름은 견듸어볼수잇슬즉 안심하십시요.

## 채소요리맛은 디치는데달려
### 종류따라비결이다르다

채소를 잘다치고 못다치는데따라 요리맛에 큰영향이잇습니다. 잘못다치게되면 아모리 맛잇게해보라해도안됩니다. 채소라고해서 다치는법이 다가튼것이아니고 각각다른점이잇스닛가 그 비결을 아라두어야합니다 그중에는 물로만다처서 다 그대로 부르는것도잇고 또삶아 잇버지는것도잇스닛까 그런것에는 보조제를너어 다치면 문제업습니다.

▼무、숙근、우엉뿌리가든것은 쌀뜬물로다치면 시간도 절게걸리고 단맛이남니다. 다다친뒤에는 경한물에담거 또물에드러잇가루를 탈가 케엇새야합니다. 또물대신에는 생쌀을좀너코다처도조흡니다.

▼심슴초、엿가리 순급배추가든것을다칠때는 끌는물에소금을조금너코 거기에 채소를 너어 다치면 됩니다 너무 오래 다치면 호물호물해저서 풍미가업서집니다. 청대콩가튼것도 역시물로 헤고서 씻슨뒤에 소금을좀 뿌리고 삶으면 파―란빗치 제대로잇서 곱습니다.

▼꾀비 고사리가튼것은 몬저 물가튼데담고 재(灰)를 한웅큼넛코나서 끌는물을붓고 뚜껑을덥고 삼십분가량 지낸뒤에 건저서 물로씻슨뒤에 다시한번끌는물에 되처내면 아주고흔빗갈로 되처집니다.

▼연근(蓮根)과가리 빗을 하야케나게 삶을것이면 초를넛습니다. 끌는물에 초를 좀치고 삶습니다. 그런데무르게삶을라면 뚜껑을 덥고 삶고 아사아삭하게삶을라면 뚜껑을 덥지안습니다. 우엉뿌리도 초물을치고 삶으면 하야케됩니다.

▼가지는 백반(明礬)을 물에타는데다가 이십분가량 거두엇다가 끌는물에 집어너어 물을세게해서 삶으면 빗치조흡니다. 고구마도란가튼것도 어처럼백반물에 너어삶으면 빗치곱고 물러터질염려가업습니다.

## 헌도화지로 압지가된다

아이들이 쓰다버린 도화용지로 훌륭히 압지만드는법을 어야기하겟습니다. 재에다가 물을부어 잿물을내립니다. 그물을 세수대야 가튼데 따라노코 거기에다 도화용지못쓰게된것을 담거서 한반나절 두어둡니다. 그러다음 찌여지지안케 가만히 건저내여말립니다. 그러면 훌륭한 압지가됩니다.

## 입에서 양념내날때는

스끼야끼던지 다마네기를 만히너흔것을 먹고난뒤엔 입에서 냄새가납니다. 더구나 마늘은 더질색입니다. 이런 냄새를 업시하는데는 먹고난 직후에 찬우유를 마시면 냄새가 업서집니다.

## 우리차지

### 일찍이러나요

「아침에 이러나는길로 세수를하고 밥을 먹어야하느니라 너 얼굴에 때가 그냥 잇는걸 보니 애보다 늣잠을잔게지」

「아니에요 저는세수하기 전에 사쓰버텀 입엇세요」

(공주사람 최유돌)

## 우유로자라는애는 요새부터가격정
### 우유와젓먹이는병에대한위생을 특히연구해보십시요

어머니의 젓이 부족해서 우유로 기르는 애기네들― 요즘부터 장마철에 들어선 더구나 걱정입니다. 파리가 꾀고 우유와 거기에 딸린 병이라던지 젓꼭지가튼것을 충분히 소독을 하지안흐면 큰탈이나기 쉽습니다.

### 一、우유의감별법

우유가 상햇는가 안햇는가를 알어내는데는 우유를 유리잔가튼데 조금따르고거기에 칠십파―센트의 알콜을 그분량만큼 넛습니다. 그러면 그우유가 만일 상햇스면 부연케 건데기가 생깁니다.

그러치안코 알콜을 탓기때문에 그저 뭉거만지고어모것도 생기는것이업스면그우유는 상하지안엇스니 마음노코 쓸수잇습니다

### 우유의살균법

우유는 한번 병마개를빼고보면 자연 그속에 세균이드러갑니다. 그러므로 한번 소독을해서 쓰는것이가장안전합니다 소독을하는데는 한번우유를 병채 끄려내는게 조흡니다.

그러나 넘우 만히 끄리면 『비타민』이 죽어업서짐으로 그귀중한 비타민을업시하고는 우유의 영양분이 줄어듭니다 끄려낸담엔 할수잇는대로냉장고가튼데 너허 활짝식켜 차게하는것이 조흡니다.

그러치안코는 뜻뜻하게되여가지고잇스면 그럴때 제일 상하기쉽습니다.

### 젓병의소독법

젓병은 언제든지 깨끗시 햇두지안흐면 안됩니다. 더구나 더운때는 빨리가 남은 우유를 그대로 젓병속에 너허두면 곳썩습니다.

젓병을 씨슬때 꿀고루솔을 안으로 너허서 씻슬수잇도록 안이 올롱볼롱 하지안코 밋바닥도 그저 둥근것이조흡니다.

예날 젓병모양처럼 씻기 거북한것은 조치못합니다.

그리고 무엇보다도 젓을먹어고나단담 곳 깨끗시 씻는것이 조코 뜨거운물에소독을하면 더욱조흡니다. 그 때고 씻슬때는 비누를 푸러서 씻스면 조흡니다.

### 젓꼭지소독법

젓꼭지는 고무줄이 달린 것보다 직접 병에다 끼인것이 조흡니다. 고무줄이달린것은 애기들이 먹기도힘들고 씻기도 거북합니다 이젓꼭지도 때때로 소독을 해야합니다.

## 長篇小說 愚氓 【37】
朴泰遠 作　洪祐伯 畫

### 거리의哲學者 (十)

다방 한구석에가 화수는 자리를 잡고 안저 벌써 신문점에 예녀섯이 갓다 노흔 홍차는 마시려고도 안코, 해주에서 보내준 편지를 알코잇는 벗의 편지를 읽고 잇섯다.

벗의 병은 훨씬 악화한 모양이다. 그는 바로 며칠전에도 하거 각혈을 하엿다 한다. 그의 병이 중한것은 작년 섣달에 화수가 해주구세군요양원에 면회를 갓슬때 주임의사에게 들어서알고잇는 터이다 그러나 당시의 환자는 제자신 그것을 밋지안코 수히 퇴원할수 잇겟노라고, 허 쾌차할수 잇슬것을 굿게밋고 잇섯다.

그러던것이 이번 편지를 보면 지금 그가 늣기고 잇는것은 구할길 업는절망으로 요사히는 때때로 「죽음」이란 것조차 생각하고잇다한다

화수는 읽던 편지에서 문득 눈을 들어 주황빗 카―텐사이로 어두어가는 거리를 바라보앗다. 그러나 지금 그는 결코 창밧 거리의 광경을 구경하는것이 아니다.

집을 향하야 걸음을 재촉하는 행인들도, 차차로이 새옴이 트려는 두어거루 가로수도, 그의 눈에는 비치지 안헛다. 화수의 눈아페 지금 면면히 떠오른것은, 구세군요양원과, 그병실안의 벗의 모양이다.

이제 도라오는 봄과함께 자기도 건강을 회복하면, 그속시로 서울로 올라와 새로운 생활의 제일보를 내여 노켓다고 그때 벗은 가장 희망에 차서 말하엿섯다. 그러나 그벗이, 그로서 석달이 채 지나지 못하여, 이제 참말 봄이 이거리를 차즈려 할때 오륙층양을 생각하며 자리에 누어 잇다.

화수는 얼마동안을 머엉하니 바라보다가 가만한 한숨을 토하고, 다시 편지우로 눈을 옮겻다. 어제까지 그가 읽은 사연이 편지 석장인데, 아직에 남은것이 철꽤나 된다. 지금 매우 쇠약하야 잇다고 말을 하면서, 이러케 긴편지를 그는 왜 썻나? 아프미의 마음이 슬프고 또 외롭워 그는 벗에게 긴 글월이라도 써서 의지 업는 가슴을 노흔것일런이나 화수는 그의 병세가 혹은 이런한것으로 빨미아마 좀더 악화하지나 안헛슬까?――걱정 그것을 열려한다.

그러지 안하도 편지속에서, 그는 자기병자는 말하엿다. 그는 자신에 대하야 허무러 업는 자기를 잣고, 의사의 지시를 밧는때 충실하지 안헛다 한다. 병실에서는 물론, 오후 두시로부터 네시에 이르는 「안정시간」(安靜時間)에도, 그는 자기맘대로 독서를 하고 글씨를 쓰고 하엿다. 그것이 가뜩이나 한 그의 병을 훨씬 중하게 하엿슬 것은 물론 업는 사실이다.

「……이제부터, 나는 병원의 규측이 명하는대로, 의사가 지시하는 그대로, 충실한환자로서 요양에 힘쓸까 하오. 그러나, 다만, 시기가 이미 늣지나 안헛슬까, 그것이 염려요……」

화수가 다시 편지에서 눈을 들엇슬때, 마침, 어깨를 툭 치는 사람이 잇다.

(벌서 왓나?)

하고 도라보앗스나, 그것은 그가 기다리는이가 아니라 뜻밧게도 신문기자 강신홍이다.

「혼자십니까? 안즈시죠.」

화수가 마즌편 의자를 권하려니까

「저번엔 참실례가 만핫습니다」

하고 그의 동뒤에서 또한사나이가 아른체를 한다. 보니까 정월 초하로날 앵정정집 문깐에서 강신홍와 함께 맛나 인사하엿던 안무오라는이다.

「무슨 편지를 여기 와 그러케 읽소? 심상치는 안흔편진 모양인데……」

내용을 모르는 강인호가 그의 권하는대로 마즌편 의자에 안즈며, 심술구즌 눈을 가럴셔 뜨다. 화수는 말업시 그의 압헤 편지를 내여주고 문득 오래지 안허 이곳에 나타날 사람을 생각하고 공연히 그들에게 자리를 권하엿다고 뉘우쳐 보다.

저월초하로날 편지를 하고서 수히 상경하겟다던 한약의 최건영이 달포나 지난 오늘저녁에야 덜렁 덜렁 자기를 차저 와다. 그가 차저오겟다 해주서 편지가 배달된것이 거의 가랏 편지가 그저 박고로 나가자는대로 편지를 주머니에 집어 너코그는한숙을 나와버린것이나중도에서 최는 또 생각난듯이우리끼리만은 심심하니 누구하나 불러 가지고 가자고 화수더러 먼저 어 다방에서 기다리라하엿다.

최건영이 가는데야 이 한꺼번에 나라나드란도 뭣의혐아에서 면레햇것이나 어제 그가 테리고 온다는 도한사람 어 좀 문제다. 신천으로서 우리가 한달 한시에 만난것이고 게 모두 인연이니 우리 흥행 욱이도 부르는것이 마땅하다고 왓는 고집을 부려 다독처으로 가것이다.

## 大便만으로는알수업는 乳幼兒의病
### 從來의療法에는錯誤가잇다

自己의意思를發表치못하는 애기들의健康狀態를 判斷함에는大便의狀態가 第一有力한실마리라고해서 顆粒이나粘液을섞기던지 靑綠色을呈하던지또回數가 一日에三回以上이나되면 消化不良乳兒脚氣等의榮養障碍의確實한

★兆候

라고해서取扱하는것이 從來의 乳幼兒의大便에對한 一般의생각으로서 勿論그것은 어느程度까지 正確하나 그러나大便만으로 애기들의健康을 判斷하려면큰錯誤를 이르킵니다

大便의狀態가 多少나뿌지라도다 시발하면多少의粘液、顆粒을석기던지 靑綠色을呈하는일이잇슬지라도 發育狀態가順調롭고 氣分도조코 動作도活潑하고 밤에잠도잘잔다면 決코念慮가업스며더구나 大便을조케하기爲해서 食餌를바꾸든지 量을減할必要는조금도업습니다

그래나 發育狀態가나뿌고動作에

★元氣

가업고밤에울든지하면비록大便의狀態가조타할지라도 病으로알고 適當히하지안흐면 안됩니다.

이런경우에 大便의症狀도나뿌면 從來는 卽時食餌를바꾸고 量을 적게하고 경우에따라서는飢餓療法이라고해서 멀건茶를조금식먹 이는것에 全然食餌를 주지안는 方法이엿섯습니다마는 이것은도리어 애기들의抵抗力을弱하게하고 病의恢復을늦게하고 그 結果生命의危險까지 招來한다는 것을알게되엿습니다

이런경우에는 도리어榮養이不足해잇는것이故로 오히려平素보다도 營養을充分히주고 一方으로 그消化機能을 增進하게하기爲하야 錠劑「わかもと」를 服用하도록 하는方法이 第一主要의實用療法으로서 가장 最近醫學의各方面에서 活用되고잇습니다.

★推奬

이「錠劑わかもと」는 乳酸菌以上의有益菌으로서 最近醫學의 特許의 生物藥으로서 그成分中에는 乳幼兒의發育、營養에 効果가잇는리진、히스치진 구리고―겐、칼슘等貴重한榮養素를 만히含有하고잇습니다

따라서 「錠劑わかもと」를 쓰고잇스면 榮養의偏頗、失調로 오는消化不良、乳兒脚氣等을防止하고 發育을助長하는効果가 큰것입니다 特히榮養素外에비타민、호르몬、活性酵素等을 含有하고 그綜合作用인 細胞原形質賦活作用에依해서乳幼兒의消化機能을增强하게하고 體組織을强靭케하고病에對한抵抗力을 旺盛케하는効果가優秀한故로 애기들이잇는 家庭에는 업지못할 常備藥입니다.

## 兒童에게는間食이必要
### 但量과種類가問題입니다

兒童이間食을 하고시퍼하는것은 방울지게먹는다던가 飮食투정을한다는것 어어니라 兒童의身體가生理的으로 間食을要求하는것입니다 다시말하면 發育期에잇는 兒童은 身體에比해서 新陳代謝가 激烈하므로 세끼밥만으로는 榮養이 不足하고 그러타고해서 한거번에 만히먹으면 胃腸이 消化를 다못하므로 理想으로는 세끼食事를 네번이나 다섯번에주는것 조흡니다 그러나 一般家庭에서는 그러케할수도업고 또兒童도헌다른 것을 질겨하므로 適當한間食을 주는것은 必要합니다

다만아해들은 自己의慾望을變更할수가업스므로 먹고십흔대로먹어서는過食、偏食에빠저서 胃腸을害치는故로 父母된이가그量과 質을充分히생각해서 주도록하지 안흐면안됩니다 겨우젓을뗀애기면은間食도

### 極히輕한것으로

乳菓、비스킷도 웨―하―스 消化잘되는果物等을 조곰식一日二回쯤주고 조곰큰아해면 토―스트、팡、干菓子、果物、군고구마等 量을定해서 세시쯤에주는것이조흡니다 무서운에기들의 疫痢와消化不良은 間食으로 오는일이 만흔故로 注意하지안흐면 안됩니다 特히

### 『食傷과水傷』

은 일홈부터만흠때인故로 每食後에는 『錠劑わかもと』의四、五粒은 期於코빼지말고 먹이는習慣을가지도록햇스면합니다 조흔藥은 입에는쓰다는말이잇습니다만은『錠劑わかもと』만은 그反對로 어떤아해라도 질겨먹게되는 香氣조운맛이잇기때문에 家庭에 準備해서 아해들의常備藥으로합니다

## 慢性胃腸病으로
### ―食慾이업고便秘하는애―

(宮崎縣東臼杵郡 門川町) 青木萬次郎

우리집에는 오래동안 胃腸病으로먹은것을 消化하지못하야 먹는것이맛잇게먹지못하는 애가잇섯습니다 大端히조라는 애 세끼食事도 時間을 直하야 재촉해서먹는 일은 한번도업고 먹는것이 어째서 그런지 明瞭치못하야 언제나 어려운 形便이엿습니다 그래서 여러가지로 조라는藥을服用시키고 또 新聞廣告의藥을 여러번사서 어보앗스나 효과가 업섯습니다 대개 三四日식 便秘하고 便通하고 나면 食事를 조금식 먹게되고 그 藥을 먹어도 前과가튼 病狀이 다시 反復되엿습니다 그러든중 每日新聞에 낫스므로 『錠劑わかもと』의 廣告가 大端히 조라는 評判을 듯고 思案하던中 이 藥을 주문하야 服用케하엿습니다 그런데 一回三粒식먹이는데 大人一個月分 服用케한결과 小兒면 二個月分가 어 調和가 되엿습니다

그우에 乘價도 싸고 大人一個月分 食慾이 생기고 便通도잇게되야 지금까지 밥재촉을할일이업든애가 먹을것을 달라고하게되엿습니다 實際 『錠劑わかもと』의 効果가 만흔데는 感心하엿습니다

나는 一回三粒식먹이는데 아해가아무런 不平도업시 먹게되엿습니다 그 후로 『錠劑わかもと』는 便利하다고생각햇습니다 다 只今은元氣하게 學校에도 잘다니게 되엿습니다

『錠劑わかもと』는 卄五日分 一圓六十錢 八十三日分 五圓 이라는 一日分數錢(幼兒에는二、三錢)도 안되는 低價로 東京市芝公園わかもと本舖 榮養と育兒の會(振替東京一七〇〇番)에서 頒布되고 全國藥店에도잇스나 右藥價만보내면 送費는會에서 負擔해서 急送합니다

優秀와후附 新固型白粉
마스타―홈팍트
マスター・パクト

化粧밀림을防止함에는!

발르기조흔 固型白粉 マスター・ホーム・パクト는 佛蘭西最高級色素를 손複合微粒子의 白粉인故로 日本女性의 살결에 最適하고 또 過剩脂肪을 吸收하는 特殊活性白昧劑 配合인故로 初夏에도 新鮮한맵시를지탕합니다

기름안끠는新鮮한化粧은?

땀과기름으로밀려서 困難하시면 한번マスターバニシング을 試驗해주십시요 시로로살결에녹아풀어過剩脂肪의 分泌을調節하는故로 初夏의 化粧下에는 最適하며 살결의專門滋養藥라세관의 皮膚滲透力은 놀날만큼 効果的인故로 본살로부터 彈力잇는 若肌가됩니다.

この爽やかさ! (이 상 쾌 함)
살르를
녹아들고 若肌를만드는

マスターバニシング (마스타―바니싱크림)

學藝

# 最近朝鮮小說界展望 (一)
## 小說의 變形과 文學精神
林和

적어도 지금으로부터 五年前의 朝鮮小說읽은이도 요지음發表되는 作家들의 小說을 열篇만 읽는다면 그가운데 顯著한差異를 發見할수잇슬것이다。

눈에 띄울만한 新人들의 作風은

**勿論** 中堅이라고들 말하는 사람의 作風도 어느새 그前과는 달은것을 模索하고잇다

新人으로는 去年에 作故한金裕貞、李箱을 비롯하야 玄卿駿、鄭飛石、金東里와 갈은이들 要컨대 近來로 輩出한 新人가운데서 才能으로나 素質로나 比較的將來를 期待할수잇슬만한이들의 共通이 그前 小說의傳統과는 訣別하엿고、朴泰遠、蔡萬植、金南天、李孝石가튼이들도 同一한 意味는 아니라 할지라도새로운方向의開拓으로 血路를 열려고한은 分明하다

이런것을 어떠케 評價하는냐하는것은 勿論 別個의課題고熟考를要하나 이우에 列擧한作家들을 빼노코면 最近 朝鮮小說은 相當히읽을맛이 적어지리라는것만은 斷言할수가잇다。

勿論 이말은 그들이 가장조흔 小說을 쓴다는 意味는 아니다。孔朴한 말이나 이런作家들이、現代 이瞬間의우리의 時代感覺이라든가 生活意識과 가장密接히 關係될수잇는 小說의著者인것만은 事實이다。

卽 現代性을가진 作家들 오늘날이란 時代의 아들들이다。

무엇을 果然 文學의 現代性이라고 부를것이냐? 하는것도 또한 實로 難問이라 아니할수업다 一朝에 풀기에는 넘우나큰 課題다。

그러나 前時代에 비겨 우리가 現代의特性이란것을 이얘기하는限 벌써 前時代의特性(이미알려진것으로서)을 前提로한한것이아닌가한다。

따러서 前代에 잇든것이어저젓다든가 업든것이 새로생겻다든가하는 意味 極히 一般的인 比較觀察은 할수가잇다。

나는 언젠가 어느論文에서 暗示한일이 잇거니와 爲先 小說의 思想上의 變化를 들고 십다。

「川邊風景」이라든가「濁流」라든가 或은「날개」「終生記」가튼小說은 모두 우리文壇에서 새로운 型에屬하는 試驗이다。

作者들이 제作品을

**純** 粹小說이라고 부르든 心境小說이라고 부르든나는 그傾向에 잇서서나 構造에잇서서나 前者를 世態的小說、後者를 心理的小說이라고 생각한다。

나는 언제나 이런觀察을 우리가 항용 本格小說이라고 부르는 古典的意味의小說을 基準으로 생각한다。

「빨르작크」「졸라」或은「톨스토이」「띄켄스」어느사람을 勿論하고 古典的意味의 小說은古典的인意味의「드라마」와가티性格과 環境과 그사이에 엮어지는 生活과 生活의 不斷한 運命이 맹그러내는 性格의 運命이란것을 小說構造의 基礎로삼엇고 그構造를 通하야 作家는 제思想을 表現해온것이다。

小說을(勿論 長篇을意味하나 短篇도이範外에나스진안는다) 市民社會의 敘事詩라하는것은 이런 意味에서 極히 自然스러운 것이엇다。

그럼으로 作家로선 [illegible] 제思想을 또한 表現해야 [illegible] 古典的 [illegible] 그 [illegible] 性格과 環境의 [illegible] 調和가 잇다。要컨대 [illegible] 部에 調和가 잇섯다。

**表** 現(自己의─)과 [illegible] 이것이「하─모니─」의 古典的 小說의 [illegible] 詩的基礎엿다면 이「하─모니─」의 消滅 或은 分裂과 더부러 古典的인小說을 쓰는 作家가 다시 出現하지 안흔것은 周知의 또한 自然스런 일이라할수잇다。

우리는 二十世紀의 作家로서「프루─스트」또는「조이스」를 或은「올프」「로─렌스」를 聯想하면 足하다。

이것은 여러가지로 [illegible] 잇스나 結局은 環境과 作家와의 漸漸 커가는 不調和의 結果라 볼수밧게 업다。

그러나 이미 十九世紀의 文化遺物로 도라가라는 本格小說의傳統은 環境과 作家와의 分裂을 다시 日復할나는 文學精神에 依하야 蘇生될나고 한것이다

우리는 傾向作家가 企圖한小說의構造 그것이 市民小說과同個의方向을 가젓다는것은 新聞問題外로든두고─)이러한것으로 解釋할수가잇다

勿論 曙光로부터 비롯하야民村、宋影、雪野、南天에 이르는 朝鮮小說의 傳統도 亦是 어떤것이라 할수잇다

[illegible] 時代的 [illegible] 아니나 도리어거기에 [illegible] 로 [illegible] 現實의 [illegible] 內的 [illegible] 의 [illegible] 自己 [illegible] 作家 [illegible] 主 [illegible] 文學的統一即 [illegible] 는것이다。

그러나 이제까지의 [illegible] 不幸히도 部分的 [illegible]

[illegible] (林和氏)

---

## 漢詩
題 梨花　押 香　桐岡考選

三等之五　元山 鄭鳳奎

爭笑番風飽暖陽
枝枝白雪滿園香
雨中舊恨唐妃淚
天下佳緣越女粧
瑞氣繽紛含曉色
芳心駘蕩弄晴光
如今敎艶常無盡
秖管歡娛不管傷

**漢詩募集**
題 蓮花
押 春
限 六月十日

---

# 文學意識과 生活의 乖離 (四)
尹圭涉

여기에잇서 우리들은 모든가수잇다。即 前者는 오늘의 知性의 擁護를 標榜한 [illegible] 逃避하고 모든것을避하야 文學은的自由와 文化의擁護를 混沌의 洞窟이아니면 混沌의渦中으로 끄러너코잇는 어떤에서도 活意識의 宣揚을 꾀함으로써 그 生活과文學의乖離를 나아가서는 새로운生 文學의 本來의理念이라고 할수잇는 文學과生活의統一을 求하고잇스며 後者는 文學과 生活의分裂을 主體의 自己分裂로서 把握하야 主體의 再建을꾀함으로써 그의超克의길을 찾고잇는것이다 거기에 萬一 差異가잇다면 卉매니즘은 文學人이 그生活意識을 宣揚 또는 更新하는 마당에잇서 [illegible]

**直視** 하고 그곳에서 出發하려는 若干의 그러나 眞摯한態度를 볼수가잇섯다

卽 그것은 昨年一年間을 風靡하고도 오히려 어려타는成果를 엇지못한채 幕을내린 卉매니즘論議와 다시 그뒤를이어 今春에 이르기까지 계속展開되고잇는 主體의 再建問題論議가운데 차저볼수잇는것이다。

兩者는 一見 서로 論點을 달리한것가트나 그立場點을 다시 한번檢討할제 거기에는 文學과 生活의乖離의 統合이라는 共通된基底를 가지고 出發한것을 알

**宣揚** 다도 文學과 生活의乖離가 對立 今日의 時代的時性을 認識함으로써 知性의擁護라든가 文化의擁護라는 外的條件을 출구─간으로 내세운데反하야 主體의 再建論議는 自己分裂된 主體가 亦是 오늘의 [illegible] 바른「現實」을 描破한다는 리알리즘의 鋒鋩을 바룰것은 무어인가!

生活에 [illegible] 卉매니즘의뒤를 이어 論議되는主體의 再建問題에 잇서서도「藝術과現實生活과의極 [illegible]

小主體를 [illegible] 하야 問題를 全 [illegible] 에서 [illegible] 하지못한感이 업지안라 여기에잇서 우리들은 다시금 卉매니즘問題와主體의 再建問題를 相關시켜서 再吟味할 必要를 느끼는것이다

事實 卉매니즘은 그가 젊머지고나온 不幸이라는니 보다도 이땅의「미제라블」한 文學人들의 片眼으로말미아마

**受難** 의渦中에서 冤罪를 버서메지못한채 幕을다치고말엇다 그러나 누가「人間探究」를 提示시키고 누가「復古現象」을 [illegible] 의釘을 바든것쯤은 元來 卉매니즘에잇서 問題가아니된다。본시 卉매니즘의文學理念이란 文學과生活의 統一에잇는것이다。

그것은 正히 오늘의時代的情況에 [illegible] 엇때문에「無色無臭한狀態」를 아직도 버서나지못한「人間探究」에 混濁되며 또한 바른「눈」으로 바른「現實」을 描破한다는 리알리즘의 鋒鋩을 [illegible]

어째든 眞實한 부르지즘이 文化(文學)를 救出하고 爲先 作家의生活을 充實시켜 [illegible] 에잇서는 文學과生活의 完全한統合을 要求하는것이다。

---


**新刊紹介**
朝鮮調查月報 四月號 發行所 朝鮮總督府 定價三十錢 送料二錢 發賣所京城府蓬萊町三丁目 大二 朝鮮印刷株式會社 振替京城四〇番


---

鄕土文化를 차저서 (53) 第三 三陟班 第三篇

# 三陟行 (五)
## 碑刻板本의 寶窟
崔益翰

東方의篆으론 眉叟許穆이第一이고 眉叟의篆으론 陟州東海碑가第一이라하니 이碑의筆苑上地位를 可히알수잇지안는가 距今二百七十八年前 李朝顯宗元年庚子에 眉叟는 三陟府使로任命되야 翌年에 自己平生得意的筆法인 古文古篆으로써 陟州東海碑를撰書하야 汀灘(邑東十里許五十川의入海處)前洋萬里島에 세웟더니 中間에 風浪의激沉한배되야 肅宗四十六年己丑 即顯宗二十五年에 府使洪萬紀가 汀灘頭營城內竹串島(一名六香角)에 改竪하얏다

이것은 邑誌에 依한것이고 鄕人傳說에는 어느 西人府使는 眉叟의南人領袖인것을 憎惡한同時에 그의卓越한手跡을 猜忌하야 故意로 碑를墮沉하얏더니 그뒤로 風浪이激甚하야 沿海居民은 장차騷動의形勢를 보이는지라 府使는 크게놀래서 即時改竪케하얏더니 果然 風浪의患이 저거젓슴으로 土人은 退潮碑라는別稱을 이碑에 주엇다한다 東海는 潮汐漲落의差가 不過一尺이며 碑의本文에는「東北沙海、無潮無汐」이라고 明記햇슴에 不拘하고 碑를退潮碑라고부름은 一種消極的이아닌가

그러나 當時 黨派的關係와 群衆信仰心理의 程度로보아서는 墮沉改竪의傳說이 全然虛構가아닐것도하다 이곳와서 陟州東海碑를 모르면 一部識字人을 除하고는 아는이가업스되 退潮碑라하면 兒童婦女까지 모두 그 所在處를 指示한다 뿐만아니라 이碑의 拓本을 어더서 家中에 保藏해두면 能히 水火災를 免한다하야 예전부터 拓本의 大量頒布는 城中數多金石中에 이것이 首位를占領한同時에 四色黨別의 國境을 超越하야求할수잇는者는 모두高價로써買藏하얏고 지금도 一般에게一種寶藏으로써 要求된다

東海碑閣은 竹串島의 北便 略腰에 北向해잇고 碑上에는 碑閣이 南向해잇는데 碑面의 高는 一米四五强、廣은 〇、八一米强、厚는 〇、二一米强 碑와閣의 大小形狀이 대개陟州東海碑와 閣에 相等하다全文如左。

平水土讚碑(前面─楷) 久旅忘家、票輔承帝。勞心營知哀事與制。泰華之定、禍資其平。處水弗擴、魚獸設形。而罔弗亨、伸軆就衆。明門與庭、永食萬國(後面─篆)

衡山碑 大禹手篆 七十七字中、文正公 許穆所撰四十八字、華莿曳爲 平水土讚碑。刻竪于陟州竹串島(右側─楷)

光武八年九月 日、奉勳。從二品康洪大。郡守鄭雲皙 [illegible] 康洪道。朋叅奎李道勉 [illegible] 內務、丁世翰、康鼎柱、趙濟寬 林漢泰(左側─楷)

**禹篆木板**

眉叟는 夏禹氏의 衡山碑篆七十七字中에 四十八字를 撰定讚寫하야 八面四板인板刻을 맨들고 面各六篆字인데 面의 題에 楷譯인 六個小字를 橫列刻示하고 末板餘面에는「右平水土讚集大禹手篆」이란 十個小楷字를縱列記刻하얏다 上段에對한 平水土讚碑文은 即 이板本을 移刻한것이며 板子는 지금까지 三陟郡廳의 保藏物이 되여잇다

以上 數種의 碑及板本은가장 貴重한 遺物인만큼 不遠한 將來에 國寶의 指定이잇기를 바라는바이다。

---

本報 當選作家短篇리레─

# 晴曇 (八)
車自鳴 作　崔根培 畫

그들은 초조한 장유에서 하로밤을 보내다

찬권이는 여전히 [illegible] 에 합레햇다가 장욱사의「어떠케 사게되는냐」하는 말에 아직 뭇는변동이 업는[illegible]「오늘안으로는 꼭 계약할테니 기다려달라」고부탁하고 넘어왓다

찬권이가 넘어와서 딱이 안팔렷다고전하는말을듣자 유구장은 불이야 살이야 옵내로 달여들어갓다

오정이 훨신넘은때에 마산으로갓든 치서가 땀으로 목초가 되여 도라왓다。그러나 치서도 눈이 빠지게 기다리는 종중사람에게 기뿐소식은 못가지고왓다。

「흥! 공연히 헛거름만 [illegible] 울하면 기가맥혀서……」

이말에 찬권이는

「아니 원식이가 어떠카고 엇던가?」

「공설을 맛고갓든 내가 바뻐짓을 햇조 [illegible] 차즈니까」

「글세와! 우리종중을 구벙해 사람은 만석이밧게 업다니 까! 그래도 아직 구원사하라버지정기가 넘어잇서!……」

유초지는 빠라는드시 톡냇다。

「그런데 땅값은 삼천이백여원 되겟다지요?」

만석이는 이제야 겨우 말머두룰내고 잠깐 생각하더니

「내게 잇는돈이 이천원가량되니 나무지는 새채를 엇든지 조합에 잡히고 어쩔수도 잇슬테니까……그저 흥정만제대로 해노시유……」

「그럼 찬권이가 만석이와가티 목사네집에 넘어가 수단잇게흥정을 매오게나!」

「암! 만석이도 가치가야지 장사꾼이니 흥정하는데는 우리유에 비길텐가!」

유초지는 만석이도 가치가기를권한다。

「일이 그러라면 저도 가치가죠 그러데 계약금은 한 이백원쯤이면 되겟죠」

겨우 땅산이부노흥을 해서 입에풀칠이나 하는모양이든데요」

「그러키가 실중팔구 쉬운일이야 지……그런데 몸내에간 형님은 어찌된일이야?」

찬권이가 근심하는말을 듯고 야 치서는 겨우 깨닷고 섯급히 못는다

「저말 만석이상훈에게 일문어 찌됏소?」

「글세 그것도 무슨 세도를쓰노라고 그러는지!─첫마디에 대답하지 안는데! 그래서 오늘형님이 또 들어갓지」

「만석네삼촌도 그만하면 장사꾼이데……왜 잇속을 안채릴나구요!」

찬권이와 치서가 이런말 전하는동안에 종중사람은한사람씩 두각이 상투가튼것들가슴을 조여가며 유구장도라오기만 기다렷다。

저녁때에야 겨우 유구장과만석이가 사랑에 들어섯다。

치서는 마산갓든일을 감쪽가티 숨겨버리고 만석이와의 일을 진행시키려한다 유구장도웬일인지 악어차리고 물으려하지도안햇다。

유구장은 궁굼해하는 여러사람에게

「종일토록 상의한결과 사기로햇스니 그리들 아시요」

하고말하자 좌중사람들은 천하를 어든것가티 기뻐서 오줌지릴 좋른다。

「아! 삼천원흥정에 이백원이면 돼다마다!」

방안사람들은 기쁨김에 거의 일시에 부르지젓다。

찬권이와 만석이가 장욱사에게 넘어간후 남은사람들은 마당까에 나와서 만일을 염려하고 옹성대고 잇섯다。

한식경만에 장욱사에게 넘어갓던 찬권이와 만석이가 석장굴고개에 나타낫다。어찌된일인지 동리로 내려오는 그들은 거름거리에 맥울일코 들이서 숙으대며 유구장네 마당에 들어선다 마당까에 모혀섯든 사람들은『웬일일까?』하고 불안족에 빠젓다 그들은 먹먹히 서서 찬권이와 만석이의 입만번갈아 처다보앗다。

「암만해도 어는놈이 간섭을 흔 모양인데요!」

찬권이가 의심스럽다는듯이말한다。

「글세 아까 넘어가는데 배게덕이네 일꾼이 예배당동리서 나오지안습데까……배게덕이네작간이라니까!」

이것은 만석이의 주수해서하는 대답이다。

「아니 그럼 홍정이 뒤돋가!」

「머 아주 뒤든것은 아니지만 대로할것이 확실치아니느니 내일 보자는데요」

찬권이의 대답에 일동은(어찌된 일일까?)하고 제각기 생각에 잠긴다。

---

十錢으로 病을고치는時代가왓다

이것은日本藥學의勝利입니다。大學目藥本舖의研究部에서多年研究한結果는、어떠케 잘듯는藥이 모도「어면것이나 一個十錢」이라는놀라운廉價로賣出되엿다。그것은實로在來의一般藥價의半額도못되는廉價외다。貴下의求하는藥은어면것이나十錢을가지고 마 열로부터는누구든지十錢家庭藥」(二十種)中에서自己病에適當한것을擇하야、藥店으로가서「大學十錢家庭藥」을 곳손쉽게고칠수잇슴니다。

어찌케잘듯는藥이 어째서싼가
1 藥學博士大谷文節氏의周到한研究하야多數病徒의實驗한
2 科學的生產設備와最新의機械能力을發揮하는大工場
3 合理化한大量生產과統制配給에依한經費의節約
4 此等의綜合的結果와販賣價格의低廉

◉大學十錢家庭藥 疾病에따라二十種이잇다
●胃腸의疾病에는 大學胃腸散 大學胃錠 大學下痢止 大學下劑
●齒痛에는 大學齒痛錠
●止痛藥으로는 大學頭痛錠 大學腹痛錠 大學感冒錠
●感冒藥으로는 大學せき止 大學淸涼劑
●外用藥에는 大學皮膚藥 大學外傷藥 大學水虫藥 大學メンソリーム
●婦人病에는 大學婦人藥 大學奇應丸
●小兒의病에는 大學小兒かぜ藥 大學小兒せき止シロップ

▲各藥店에잇슴

大學十錢家庭藥
二十種잇다 一個正價十錢 (二十種一各合一個) (一個는各一面一一)

大學目藥本舖
大阪 參天堂株式會社 發賣

# 苹果開花二割減 今年秋收極憂慮

## "果樹業者一層管理에努力하라" 鎭南浦苹果檢査所發表

年産五百萬貫을 突破하고잇는 平南道의特産品 鎭南浦苹果는方今着花期를當하여 大體今年度苹果收穫成績이 어떠케되것는가하고 數千果樹業者들이 가장關心하는바이오 鎭南浦經濟界에서도 적지안케 影響이미칠으로 各方面에서 크게注目하고잇다 그래서 鎭南浦苹果檢査所에서는지난十二日以來 廣範圍로 着花狀況其他에對하여 調査한後 其結果를 發表하엿는데 이제 그結果를綜合하여보면 今年度의着花成績이 昨年度에比하여 極히不良한것은事實이다 이제各主要品種마다 昨年度着花狀況에 比하여보면 大體다음과가다

祝三割四分減 新紅玉三割七分減 紅玉二割七分減 倭錦二割一分減 大國光六割二分減 國光一割減 其他各品種平均四割二分減

다시이것을 生産地府、面別로 昨年度着花狀況에比較하면

鎭南浦府三割七分減 大代面八分減 新寧面一分減 金谷面七分減 貫城面五分減 海雲面九分減 龍月面七分增 龍岡面二割五分減 三和面二分增 瑞和面一分增 陽谷面二割三分減 吾新面三割七分減 多美面二割五分減 池雲面一割七分減 城岩面一割一分減 江西面一割三分減 東津面四分減 習林面二割減 以上과如히 全體를通하여보면 約二割減이 된셈이나 그러나 着花狀況이 前記와如히減少된것은 鎭南浦뿐아니고 다른生産地도 亦是 不良한모양으로 仄聞한바에 依하건대 關東州內 四割五分減 關東州外 六割三分減 長野縣六割減 靑森縣(東南部)六割減 靑森縣(西北部)三割減 그리고 朝鮮內 各産地인 黃州 咸興 元山 大邱地方에서도 相當히 不良한모양이다 따라서 今年秋期에는 斷然 苹果飢饉時代가 到來하는 同時에 價格이 高騰하여질形勢이다 그럼에도不拘하고 今般各地果樹業者들의 心境을보면 着花成績이不良함을 悲觀하고 今年苹果收穫에對하여는 벌써 斷念하여버리고 病害虫防除其他肥培管理에對하여 等閑視하고잇는 모양이나 이는絶對禁物로 今年가티 凶作일수록 肥培管理及病害防除等을 徹底히하여 優良苹果를 生産하고 各地市場의 競爭場에遇하는 그將來 必要가 有하다고 思料한다 그럼만아니라 萬一今年度에 管理가 不充分하면 決코今年生産에만 關係되는것이아니라 明年度生産에까지 影響이甚大한것을 이저서는안된다 同時에 現在의着花狀況이不良한이 當地뿐만아니라 他生産地는 當地以上으로 不良한것이 事實인以上 그리悲觀할 것이아니라 도리어 最後까지努力할 必要가잇다 今後 努力如何에 따라서는 豊年作以上의純利益이잇을것을 생각하여야한다 要컨대 今年新收期를 當하여數千의 果樹業이 果然樂觀할것이냐? 悲觀할것이냐? 하는것은着花成績如何에만잇는것이아니라 當業者의 努力如何에잇다는것을確信하고 不眠不休各自果樹園에 充分努力하기를바란다

## 完州春蠶共販 三九五七〇斤

【全北支社發】全北道完州郡에서는 郡職員을總動員하야 桑田肥培管理를 督勵指導한結果 桑葉發育도順調롭게되고 春蠶飼育好成績을 내게되엿는데 全州、高山、參禮共同販賣所에서는 五月四日春蠶을 販賣하기始作하엿는데 그販賣成績은 如左하다

◀全州販賣所 二〇、六二五斤
◀高山販賣所 一六、五〇〇斤
◀參禮販賣所 二、六二五斤
合計 三九、五七〇斤

## 咸南道漁獲高 四月中二十七萬圓 —鰊鰈等이最高位—

【咸南支社發】咸南道의 四月中漁獲高는 二十七萬四千五百四十七圓으로 昨年同期에 比하야四萬八百九十六圓의 增加를보인다 種別로보면

| | 駄 | 圓 |
|---|---|---|
| 鰊 | 三、九八八 | 九五二、二九九 |
| 鰈 | | 八二、七一一 |
| 鱈 | | 三〇、七四一 |

이며 各地別로보면 元山의 一九〇、一三九圓 西湖津의 三六三三〇圓의 順序가된다

## 漁組講習會開催 六月六日부터十日間

【咸南支社發】咸南道에서는 오는 六月六日부터 十日間 咸興公會堂에서 管下 各漁組職員의 事務講習會를 開催키로 되엿는데 講習課目은 漁業法規 簿記 會計 漁業에 對한 一般知識이라고한다

## 牙山金組資金으로 農牛千二百餘頭購入

【牙山】忠南牙山金融組合에서는 數千組合員을 爲하야 昭和九年度부터 昭和十二年度까지 數三萬圓의資金으로 農牛와 幼牛一千二百餘頭를 買入하야 組合員一千二百餘名에 配付하고 農牛貸金은 同組合에 年賦로支拂하기로되여왓는데 今年에도 數百頭를 增産하기로되엿다 이는 同組合의 川畑理事의 提案으로 滋味나는 豫想이라한다

## 楊州春蠶掃立

【楊州】楊州郡內今春蠶種掃立枚數는 三千四百五十枚로 昨年春蠶에 比하야 二百七十枚增加로 掃立狀態가 極히良好하며 桑葉發芽狀況도 良好하야 大豊作이豫想된다

## 實習設備擴充 寧邊公立農校에서

【寧邊】寧邊公立農業學校는 明治四十五年創立以來 數千秀才를 내보내고잇는데 同校當局에서는 將次卒業後 農村中堅人物로서가장適當한 人材를 養成함에는實習을 充實이體得케함이 조타고 하야 實習에對한 設備擴充에努力하고잇든바 今般第一着으로方今다음과가튼 設備에紛忙中이라한다

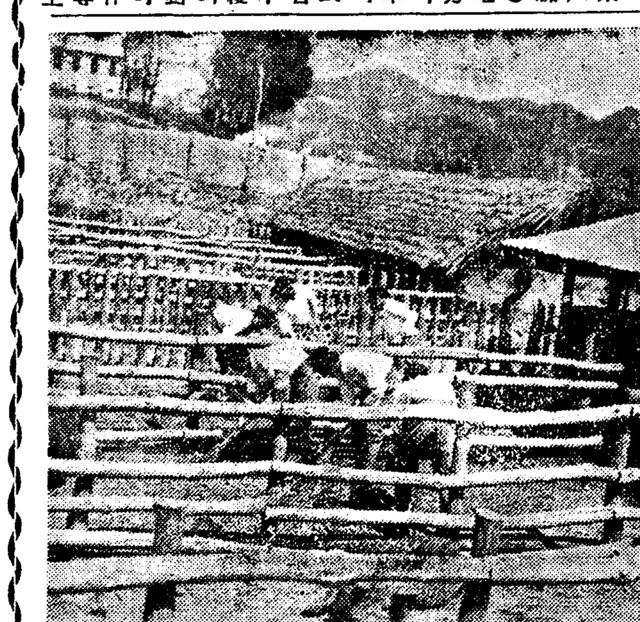

一、養豚에對한設備

(1) 現在豚舍는 六棟二百餘坪이던것을九棟으로 增築하며其坪數는 五百餘坪으로 擴充케하엿다는데 이增築은 全部學生의손으로 進行케한다

(2) 現在雜種繁殖豚五頭 버크샤繁殖豚七頭 其他子豚二百二十餘頭인데 이것을一躍하야繁殖豚十五頭增加하야 合二十七頭를 常飼하야 一般農家의交尾에便宜를 與하기로한다

二、養鷄에對한設備

現在名古屋五[illegible]八〇羽 레구혼二三〇羽 七面鳥九羽를 飼養하고잇는데 鷄舍가狹窄하야 飼養上多大한困難을感하고 잇을뿐만아니라 孵卵器의不足으로 增殖上不便이 莫大함으로 鷄舍를 一層擴充시키는同時에 孵卵器五臺를 새로購入하야 그緩和를圖하며 學生에게 이에對한 實驗의徹底를期코저한다

【寫眞은 同校學生의豚舍實習光景】

# 朝鮮産工業資源特殊作物

## 家庭工業原料 ③ 苧麻、大麻、楮等

**苧麻** 三韓時代부터在來種과 普通으로『라미』라고하는 支那種의 二種類가잇다 在來種은 主로 家庭工業의 原料로서 消費되여 有名한 韓山苧麻의原料도 이在來種이다 支那種栽培의 歷史는 比較的새로워 現在全南北及 忠南에 栽培되고 잇스나 그面積은 그리크지안코 또生産高도 微微하나 그將來性은 期待할바잇서서 耕作農家의 選定 耕作地의 選定及 耕作技術의指導에 注力한다면 面積六千町步에 反當收量으로 生産高百八十萬貫의 支那苧麻를 收穫함은 困難하지안타 百八十萬貫이라하면 從來支那로부터 朝鮮에輸入하고잇든 麻布及麻纖維의 充足은勿論 內地輸入의 麻纖維의 約二割을 朝鮮으로供給할수잇게된다 苧麻는 亞麻同樣으로 重要性을 가저現在日本의 現狀으로보면 亞麻가 **軍需**方面에잇서 不可缺한 一方、苧麻는 一般的需要가 大하야現在에 여러가지 用途에 使用되는 關係上 그生産增加量 圖함이必要하다 最近의 苧麻作付面積及生産高는如左하다

| 年次 | 作付面積(町) | 生産高(貫) |
|---|---|---|
| 昭和八年 | 一、五〇四・九 | 一四四、三三七 |
| 同九年 | 一、四四三・六 | 一三九、〇八六 |
| 同十年 | 一、六六一・六 | 一五一、〇八二 |
| 同十一年 | 一、四〇七・二 | 一二六、五四八 |
| 同十二年 | 一、三六八・二 | 一三九、五四一 |

大麻는 從來地方的需要에 充當되여 所謂 工業原料로서의 價値는 그리 認定할수업섯다 그런데 最近麻類原料不足으로 大麻의 工業的利用이 增加되여朝鮮의 大麻를 紡績原料에 利用할려는者 續出하야 漸次 重要한 資源으로되고잇다

**大麻** 布는 朝鮮에서 大衆的으로 利用되는것으로 相當히 栽培되나 近年比較的廉價이요 또 外觀上 美觀을 무하는 綿麻布 支那麻布等이輸入됨에 이르러 多少 減少되는傾向이잇다 그러나 工業資源으로서의 需要가 確實하게되면多少增加될것이오 또大麻布는 朝鮮各道에 栽培되고잇는 關係上資源供給도 比較的容易하다 그作付面積及收量은 如左하다

| 年次 | 作付反別 | 生産高 |
|---|---|---|
| 昭和八年 | 二七、二九九・〇 | 五、二六七、二八九 |
| 同九年 | 二六、七六六・一 | 四、八二七、五〇六 |
| 同十年 | 二六、七三九・一 | 五、〇〇四、六六六 |
| 同十一年 | 二六、四六一・九 | 四、七九四、五三一 |
| 同十二年 | 二五、五五六・〇 | 四、八二〇、三五一 |

前記以外의 麻類로서는 滿洲에서 栽培되고잇는『케나우』가朝鮮에서도 將來資源으로서 考慮할수잇다 現在는 試作程度이나 栽培할수잇다는것은 只今 成績으로보아 明白하나 纖維는 그리 조치못하다

**纖維** 作物로서는 楮가잇는데 楮의 生産은 左表에 示하는바와가티 現在面積七千五百餘町步 生産百九十五萬貫餘에 達하엿는데 거의 地方的小規模의 製紙原料로서 消費된다

| 年次 | 作付反別(町) | 生産高(貫) |
|---|---|---|
| 昭和八年 | 七、二二一・一 | 一、七九七、四四三 |
| 同九年 | 七、三一八・一 | 一、八二一、三三八 |
| 同十年 | 七、三九四・三 | 一、八四六、三三九 |
| 同十一年 | 七、三〇七・五 | 一、八四〇、八〇七 |
| 同十二年 | 七、五八六・〇 | 一、九五六、六六五 |

應募하시면 全部當選되는. 이賞品!

**賞品**

**一等** (一)美術置時計 (二)最新式고다크型寫眞機 (三)高級空氣銃 (四)크로-ム側腕時計 (五)無線受信機(라디오) 十二名

**二等** 萬年筆과 [illegible] 四十名

**三等** 優美箱子入手巾 一百名

**四等** 스타[illegible]鉛筆 六百名

**等外** 라이온치마분 殘全部

**懸賞課題** 이노家庭을勿論하고朝夕으로반드시使用하는物件中、虫齒豫防에第一有効한것이무엇입니까 左記○안에適當한文字를記入하시오

ラ○オン齒磨는 라○온치마분

**應募規定**

一、應募用紙 虫齒를豫防하는가장優秀한齒磨、다음五種中에어느것에나 써주십시오

◎라이온齒磨(家庭用大形 中形 小形)의外函의後面

◎라이온齒磨粉(特大袋・大袋)의上部를四分之一로分하야 그것을 表書大의紙面에貼付한後面

◎潤製라이온齒磨의帶封을떼여 그것을表書大의紙面에貼付한後面

◎라이온齒刷子(一號形・二號形・三號形)外箱後面

◎라이온齒磨水(一號瓶・二號瓶)의外裝紙

一、答案쓰는法 應募用紙에다음의四條件을 알기쉽게쓰시오

一、課題의解答 三、希望하시는一等賞品中한가지 二、住所와姓名 四、廣告를보신新聞紙名

一、送付方法 物件을사신販賣店에付託하시면 送料도들지않고 便利합니다. 或은直接郵便으로보내도좋읍니다. 封가담으면 小包로도關係없으나 送料가不足되면안받게됩니다.

一、보내는곳 京城府南大門通五丁目日滿ビル內 라이온齒磨朝鮮駐在所懸賞係

一、締切 七月二十日

一、抽籤方法 八月上旬、所轄署員立會下에 嚴正하게抽籤함。一等은正解者만을希望別로抽籤하고、二等以下는一等에서當選되지않은것을合하야順次로抽籤함。

一、當籤發表 九月中旬、主要한新聞紙에一等、二等、三等의當選者만發表하고、其外는賞品發送으로通知함。

라이온치마本舖
株式會社 小林商店

C—18

# 라이온치마